



*Saleiro
Miranda*

ATA Nº 52

-----Aos vinte e um dias do mês de abril de dois mil e vinte e um, reuniu pelas catorze horas, impreterivelmente, através da plataforma de videoconferência ZOOM, o Conselho Local de Ação Social de Barcelos (CLASB). A sessão foi presidida por Armandina Félix Vila-Chã Saleiro e secretariada por Dulce Miranda.-----

-----A Presidente do CLASB, Armandina Saleiro, abriu a sessão agradecendo a presença de todos(as), recordando que devido à situação de pandemia, esta reunião teve de se realizar nestes moldes. Aproveitou, também este período, para agradecer a todos(as) o empenho e trabalho desenvolvido em prol da comunidade, nestes tempo preches de desafios e para louvar as entidades pela atenção prestada a todas as oportunidades de financiamento, nomeadamente aos concursos envolvendo quadros comunitários. -----

-----Antes de prosseguir com os trabalhos as presenças foram assinaladas, conforme registo de presenças (Doc.1). Estiveram presentes cinquenta e sete parceiros e duas ausências justificadas antecipadamente.-----

-----A ordem de trabalhos foi a seguinte:-----

-----Ponto 1 – Apresentação do Relatório de Monitorização do CLDS 4G OPEN B referente ao ano de 2020;-----

-----Ponto 2 – Apresentação do Pedido de Alteração ao Projeto nº POISE-03-4232-FSE-000432 CLDS 4G OPEN B;-----

-----Ponto 3 – Apresentação dos resultados intermédios do Projeto SER IGUAL - Serviço Especializado em Rede para Igualdade e a Não Discriminação (Ação 3.17.1 do POISE);-----

-----Ponto 4 – Deliberação dos pareceres emitidos pelo Núcleo Executivo para candidaturas à 3ª geração do Programa de Alargamento da Rede de Equipamentos Sociais, denominado PARES 3.0:-----

-----a) AMAR 21 – Associação de Apoio à Trissomia 21 e Outras Perturbações do Neurodesenvolvimento;-----

-----b) Associação Carapeços Solidário;-----

-----c) Casa do Povo de Alvito;-----

-----d) Centro de Solidariedade Social de S. Veríssimo;-----

-----e) Centro Paroquial de Barcelinhos;-----

-----f) Centro Social Cultural e Recreativo Abel Varzim;-----

-----g) Centro Social Cultural e Recreativo da Silva;-----

*John
di kate*



- h) Centro Social de Remelhe;-----
- i) Centro Social e Paroquial de Fragoso;-----
- j) Centro Social e Paroquial Imaculado Coração de Maria;-----
- k) Santa Casa da Misericórdia de Barcelos;-----
- l) APAC – Associação de Pais e Amigos de Crianças;-----
- m) APACI – Associação de Pais e Amigos das Crianças Inadaptadas;-----
- n) Associação Galo Novo;-----
- o) Centro Social de Durrães;-----
- p) Centro Humanitário da Cruz Vermelha Portuguesa de Macieira de Rates;-----
- q); Centro Zulmira Pereira Simões;-----
- r) Instituto S. João de Deus.-----
- Ponto 5 – Outros assuntos.-----
- Passou-se então ao cumprimento da ordem de trabalhos:-----
- No **ponto um** – Apresentação do Relatório de Monitorização do CLDS 4G OPEN B referente ao ano de 2020 – A Presidente do CLASB passou a palavra ao coordenador técnico do OPEN B 4G, Luciano Barros, que com recurso a uma apresentação digital (Doc.2) fez uma explanação da dinâmica do projeto durante o período de setembro a dezembro de 2020, ressaltando que, fruto da situação pandémica, foram sentidos alguns constrangimentos nomeadamente na execução das atividades do Eixo II. A Presidente do CLASB agradeceu a apresentação, e não havendo dúvidas, deu continuidade à Sessão Plenária com outra apresentação do coordenador do Projeto CLDS 4G OPEN B, Luciano Barros.-----
- No **ponto dois** – Apresentação do Pedido de Alteração ao Projeto nº POISE-03-4232-FSE-000432 CLDS 4G OPEN B – O coordenador do OPEN B 4G, Luciano Barros, apresentou as alterações ao Plano de Ação (Doc.3). Estas alterações surgem da necessidade de reajustar o Plano de Ação em função da sua construção num período pré pandémico e que atualmente se considera desajustado em algumas das atividades propostas. Assim, foram alvo de reformulação as atividades 1, 2, 3, 4, 7, 8, 9, 10, 16, 18 e 20, bem como a introdução de uma nova atividade (22) no Eixo II, designada BTT – Barcelos Tem Talento, conforme documento em anexo. Informou também que, a partir de maio, serão disponibilizados atendimentos descentralizados, em quatro locais do concelho. A Presidente do CLASB agradeceu a apresentação e, não havendo dúvidas, colocou a votação o pedido de alteração. O pedido de alteração foi aprovado por unanimidade.-----



Sousa
Sousa

-----No **ponto três** – Apresentação dos resultados intermédios do Projeto SER IGUAL - Serviço Especializado em Rede para Igualdade e a Não Discriminação (Ação 3.17.1 do POISE) – A Presidente do CLASB convidou Sandra Sousa a apresentar o trabalho realizado nas diferentes áreas e os resultados obtidos pelo projeto até ao momento (Doc.4). Foi realçada a continuidade do trabalho e o cumprimento das metas contratualizadas, apesar de todas as condicionantes e os desafios colocados pela pandemia. Finda a apresentação, a Presidente do CLASB, abriu espaço para o esclarecimento de quaisquer dúvidas que existissem e como não as houve passou-se ao ponto seguinte.-----

-----No **ponto quatro** – Deliberação dos pareceres emitidos pelo Núcleo Executivo para candidaturas à 3ª geração do Programa de Alargamento da Rede de Equipamentos Sociais, denominado PARES 3.0, destinado a todas as entidades do setor social e solidário (IPSS's e legalmente equiparadas), com vista a apoiar os projetos de investimento nas respostas sociais elegíveis de Estrutura Residencial para Pessoas Idosas, Centro de Dia, Serviço de Apoio Domiciliário, Centro de Atividades Ocupacionais, Lar Residencial e Residência Autónoma. Os projetos de investimento nas respostas sociais devem enquadrar-se nas seguintes tipologias: Tipologia 1 - projetos de investimento que criem novos lugares nas respostas sociais elegíveis; e Tipologia 2 - projetos de investimento que visem a realização de obras em estabelecimentos de apoio social que revistam carácter de urgência ou quando se verifique a necessidade de adaptação de instalações e/ou substituição de materiais e equipamentos, em especial aquelas cujo deficiente funcionamento ponha em causa a segurança, o bem-estar e a qualidade dos serviços prestados, sem que se verifique um aumento de capacidade nas respostas sociais elegíveis – A Presidente do CLASB deu a palavra aos(às) responsáveis das entidades promotoras dos projetos para sumariarem os objetivos e finalidades dos mesmos, depois de agradecer às instituições as ideias e projetos que colocam Barcelos na vanguarda da ação social.-----

-----As diferentes exposições, contextualizando a iniciativa, identificando a modalidade de funcionamento, os objetivos, as ações/atividades e os recursos necessários foram realizadas pela seguinte ordem e foram apresentadas pelos(as) responsáveis a seguir identificados(as), ficando dispensadas de apresentar as entidades que já o fizeram anteriormente:-----

-----a) AMAR 21 – Associação de Apoio à Trissomia 21 e Outras Perturbações do Neurodesenvolvimento pretende remodelar o edifício do Centro de Atividades Ocupacionais (Doc.5), que corresponde à Tipologia 2. A apresentação foi feita por Antónia Ruivo. O parecer obteve menção qualitativa favorável, com cinquenta e oito vírgula sessenta por cento (58,60%) (Doc.6). Colocado a votação, o parecer foi aprovado por unanimidade. Após a votação, a



Dele

Presidente do CLASB referiu que a Câmara Municipal de Barcelos disponibilizou uma escola desativada para que a instituição pudesse ter uma sede e concorrer ao concurso.-----

-----b) Associação Carapeços Solidário pretende remodelar e ampliar a resposta social de Serviço de Apoio Domiciliário de trinta para quarenta lugares e de Centro de Dia de vinte para quarenta lugares, pretende ainda desenvolver a resposta social de Estrutura Residencial para Pessoas Idosas, com capacidade para quarenta e quatro lugares (Doc.7), que corresponde à Tipologia 1. A apresentação foi feita por Margarida Silva. O parecer obteve menção qualitativa favorável, com oitenta e seis vírgula quarenta por cento (86,40%) (Doc.8). Colocado a votação, o parecer foi aprovado por unanimidade.-----

-----c) Casa do Povo de Alvito almeja desenvolver as respostas sociais de Serviço de Apoio Domiciliário com capacidade para quarenta e cinco lugares, Centro de Dia com a capacidade para quarenta lugares e de Estrutura Residencial para Pessoas Idosas com capacidade para trinta e dois lugares (Doc.9), que correspondem à Tipologia 1. A apresentação foi feita por Bárbara Costa. O parecer obteve menção qualitativa favorável, com noventa vírgula quarenta por cento (90,40%) (Doc.10). Colocado a votação, o parecer foi aprovado por unanimidade.-----

-----d) Centro de Solidariedade Social de S. Veríssimo pretende ampliar a resposta social de Estrutura Residencial para Pessoas Idosas de vinte para quarenta lugares (Doc.11), que corresponde à Tipologia 1. A apresentação foi feita por Alexandrino Ribeiro. O parecer obteve menção qualitativa favorável, com setenta e oito vírgula oitenta por cento (78,80%) (Doc.12). Colocado a votação, o parecer foi aprovado por unanimidade.-----

-----e) Centro Paroquial de Barcelinhos pretende remodelar o edifício de Centro de Dia e Serviço de Apoio Domiciliário (Doc.13), que corresponde à Tipologia 2. A apresentação foi feita por Elisabete Araújo. O parecer obteve menção qualitativa favorável, com cinquenta e um vírgula sessenta por cento (51,60%) (Doc.14). Colocado a votação, o parecer foi aprovado por unanimidade.-----

-----f) Centro Social Cultural e Recreativo Abel Varzim pretende remodelar e ampliar o edifício de Centro de Dia (Doc.15), que corresponde à Tipologia 2. A apresentação foi feita por Daniela Miranda. O parecer obteve menção qualitativa favorável, com cinquenta e cinco vírgula oitenta por cento (55,80%) (Doc.16). Colocado a votação, o parecer foi aprovado por unanimidade.-----

-----g) Centro Social Cultural e Recreativo da Silva pretende remodelar e ampliar a resposta social de Estrutura Residencial para Pessoas Idosas de dezasseis para vinte e três lugares (Doc.17), que corresponde à Tipologia 1. A apresentação foi feita por Vera Rosa, após umas breves palavras de José Vilas Boas, presidente da associação. O parecer obteve menção



*Asini
J. S. S.*

qualitativa favorável, com noventa vírgula quarenta por cento (90,40%) (Doc.18). Colocado a votação, o parecer foi aprovado por unanimidade.-----

-----h) Centro Social de Remelhe pretende remodelar o edifício de Estrutura Residencial para Pessoas Idosas (Doc.19), que corresponde à Tipologia 2. A apresentação foi feita por Ana Batista. O parecer obteve menção qualitativa favorável, com sessenta e quatro vírgula sessenta por cento (64,60%) (Doc.20). Colocado a votação, o parecer foi aprovado por unanimidade.-----

-----i) Centro Social e Paroquial de Fragoso pretende remodelar o edifício de Centro de Dia e Serviço de Apoio Domiciliário (Doc.21), que corresponde à Tipologia 2. A apresentação foi feita por Margarida Barros. O parecer obteve menção qualitativa favorável, com cinquenta e oito vírgula sessenta por cento (58,60%) (Doc.22). Colocado a votação, o parecer foi aprovado por unanimidade.-----

-----j) Centro Social e Paroquial Imaculado Coração de Maria pretende remodelar as respostas sociais de Serviço de Apoio Domiciliário, Centro de Dia e de Estrutura Residencial para Pessoas Idosas e ampliar a resposta social de Serviço de Apoio Domiciliário de cinquenta para sessenta lugares e de Estrutura Residencial para Pessoas Idosas de trinta e seis para sessenta lugares (Doc.23), que corresponde à Tipologia 1. A apresentação foi feita por Armandina Vila Chã. O parecer obteve menção qualitativa favorável, com sessenta e nove vírgula quarenta por cento (69,40%) (Doc.24). Colocado a votação, o parecer foi aprovado por unanimidade. O Centro Social e Paroquial Imaculado Coração de Maria apresentou ainda um segundo pedido de parecer com o intuito de remodelar as respostas sociais de Serviço de Apoio Domiciliário, Centro de Dia e de Estrutura Residencial para Pessoas Idosas e ampliar a resposta social de Serviço de Apoio Domiciliário de cinquenta para sessenta lugares (Doc.25), que corresponde à Tipologia 1. A apresentação foi feita por Armandina Vila Chã. O parecer obteve menção qualitativa favorável, com sessenta e nove vírgula quarenta por cento (69,40%) (Doc.26).-----

-----k) Santa Casa da Misericórdia de Barcelos pretende remodelar a resposta social de Estrutura Residencial para Pessoas Idosas e ampliar as respostas sociais de Serviço de Apoio Domiciliário de dez para sessenta lugares, Creche de quarenta e cinco para oitenta e quatro lugares e de Estrutura Residencial para Pessoas Idosas de vinte e um para setenta e cinco lugares (Doc.27), que corresponde à Tipologia 1. A apresentação foi feita por Márcia Soares. O parecer obteve menção qualitativa favorável, com setenta e três vírgula quarenta por cento (73,40%) (Doc.28). Colocado a votação, o parecer foi aprovado por unanimidade.-----

*Ismael
de Melo*



-----l) APAC – Associação de Pais e Amigos de Crianças, almeja desenvolver as respostas sociais de Centro de Atividades Ocupacionais e de Lar Residencial, ambos com a capacidade para trinta lugares, que correspondem à Tipologia 1. O parecer obteve menção qualitativa favorável, com noventa vírgula quarenta por cento (90,40%) (Doc.29). Colocado a votação, o parecer foi aprovado por unanimidade.-----

-----m) APACI – Associação de Pais e Amigos das Crianças Inadaptadas pretende remodelar e ampliar o edifício do Centro de Atividades Ocupacionais, que corresponde à Tipologia 2. O parecer obteve menção qualitativa favorável, com setenta e dois vírgula oitenta por cento (72,80%) (Doc.30). Colocado a votação, o parecer foi aprovado por unanimidade.-----

-----n) Associação Galo Novo pretende remodelar o edifício e almeja desenvolver as respostas sociais de Serviço de Apoio Domiciliário com capacidade para quarenta lugares e de Centro de Dia com a capacidade para vinte e sete lugares, que corresponde à Tipologia 1. O parecer obteve menção qualitativa favorável, com setenta e sete vírgula sessenta por cento (77,60%) (Doc.31). Colocado a votação, o parecer foi aprovado por unanimidade.-----

-----o) Centro Social de Durrães pretende remodelar e ampliar a resposta social de Serviço de Apoio Domiciliário de vinte e um para quarenta lugares e de Centro de Dia de dezasseis para vinte e seis lugares, pretende ainda desenvolver a resposta social de Estrutura Residencial para Pessoas Idosas, com capacidade para trinta lugares, que corresponde à Tipologia 1. O parecer obteve menção qualitativa favorável, com oitenta e seis vírgula quarenta por cento (86,40%) (Doc.32). Colocado a votação, o parecer foi aprovado por unanimidade.-----

-----p) Centro Humanitário da Cruz Vermelha Portuguesa de Macieira de Rates pretende remodelar e ampliar a resposta social de Estrutura Residencial para Pessoas Idosas de trinta e seis para quarenta e cinco lugares, que corresponde à Tipologia 1. O parecer obteve menção qualitativa favorável, com oitenta e seis vírgula quarenta por cento (86,40%) (Doc.33). Colocado a votação, o parecer foi aprovado por unanimidade.-----

-----q) Centro Zulmira Pereira Simões pretende remodelar as respostas sociais de Estrutura Residencial para Pessoas Idosas, Centro de Dia e de Serviço de Apoio Domiciliário e almeja ampliar as respostas sociais de Estrutura Residencial para Pessoas Idosas de trinta e três para quarenta e cinco lugares e Centro de Dia de vinte e sete para trinta e oito lugares, que corresponde à Tipologia 1. O parecer obteve menção qualitativa favorável, com oitenta e seis vírgula quarenta por cento (86,40%) (Doc.34). Colocado a votação, o parecer foi aprovado por unanimidade.-----

-----r) Instituto S. João de Deus pretende remodelar o edifício e almeja desenvolver as respostas sociais de Serviço de Apoio Domiciliário com capacidade para oitenta lugares e de

*Asli
De-ruce*



Centro de Dia com a capacidade para quarenta lugares, que correspondem à Tipologia 1. O parecer obteve menção qualitativa favorável, com noventa vírgula quarenta por cento (90,40%) (Doc.35). Colocado a votação, o parecer foi aprovado por unanimidade.-----

-----A Segurança Social reitera que, independentemente da pertinência da criação de novas respostas ou novos lugares nas Respostas Sociais que a Entidade possa vir a propor, do âmbito da Segurança Social, a celebração de Acordo de Cooperação ficará condicionada à dotação orçamental anualmente aprovada, bem como às prioridades definidas, tendo por base, por um lado, a utilização eficiente dos serviços e dos equipamentos sociais, a eliminação de sobreposições e, por outro, as lacunas de atuação e assimetrias na disposição geográfica dos recursos envolvidos.-----

-----Por fim, a Presidente do CLASB quis expressar o seu profundo agradecimento às forças de segurança, aos(às) profissionais de saúde, aos(às) profissionais das instituições, aos(às) presidentes das juntas de freguesia, entre outros, pelo papel fundamental desempenhado durante este período de pandemia, destacando o reconhecimento do Município e a garantia que este, sempre que possível, apoiará as entidades que desenvolvem o seu trabalho nesta comunidade. Agradeceu o trabalho altruísta que as entidades tem vindo a desenvolver, entidades estas motivadas para responder às necessidades sociais, abraçar novos desafios, o que tem permitido criar uma verdadeira rede, conforme ilustra o Plano de Desenvolvimento Social (PDS) "Barcelos são as Pessoas". Numa nota, em nome pessoal, agradeceu a colaboração de todos(as), demonstrando orgulho e privilégio por trabalhar ao longo dos últimos oito anos na área da ação social, permitindo o desenvolvimento social do concelho de Barcelos.-----

-----Não havendo mais nada a tratar, a Presidente do CLASB deu por encerrada esta sessão, pelas dezasseis horas e quarenta e cinco minutos, da qual foi lavrada a presente ata, que será assinada pela Presidente do CLASB, Armandina Saleiro e por mim, Dulce Miranda, que a secretariou.-----

-----De acordo com o definido no Regulamento Interno, a ata será enviada, por correio eletrónico, a todos os parceiros. Ao fim de dez dias após o seu envio, será considerada aprovada, caso não surjam discordâncias acerca do seu teor. A ata número cinquenta e dois será publicada no sítio eletrónico do Município de Barcelos na área da Rede Social.-----



PRESIDENTE DO CLAS DE BARCELOS

/Maria Armandina Félix Vila-Chã Saleiro/

SECRETÁRIA DO CLASB

/Dulce Maria Torres Miranda/

NOME DA ENTIDADE	NOME DO REPRESENTANTE
5 – Sensi – Saúde e Bem Estar, Lda	
ACAPA – GSM – Associação de Criadores de Aconchego e Promotores do Acolhimento de Galegos S. Martinho	
ACAPO – Associação de Cegos e Amblíopes de Portugal	Presente
ACEF – Associação Cultural, Educacional e de Formação	
ACES CÁVADO III – Barcelos /Esposende	Presente
ACIB – Associação Comercial e Industrial de Barcelos	
ACRA – Associação Social, Cultural e Recreativa de Alheira	Presente
ADC – Associação para o Desenvolvimento Comunitário Abade de Neiva	
ADRVC – Agência de Desenvolvimento Regional do Vale do Cávado	
Agrupamento de Escolas Alcaides de Faria	
Agrupamento de Escolas Braga Oeste	
Agrupamento de Escolas de Barcelos	Presente
Agrupamento de Escolas de Fragoso	Presente
Agrupamento de Escolas de Vila Cova	
Agrupamento de Escolas Gonçalo Nunes	
Agrupamento de Escolas Rosa Ramalho, Barcelinhos	
Agrupamento de Escolas Vale D’Este	
Agrupamento de Escolas Vale de Tamel	
Agrupamento de Escuteiros 1016 Ucha	
Agrupamento de Escuteiros 1204 Martim	
Agrupamento de Escuteiros 1225 Rio Covo Stª Eulália	
Agrupamento de Escuteiros 1250 Adães	
Agrupamento de Escuteiros 528 Lijó	
Agrupamento de Escuteiros 559 Lama	
Agrupamento de Escuteiros 561 Macieira de Rates	
Agrupamento de Escuteiros 829 Fragoso	
Alheira Futebol Clube	
AMA – Associação de Amigos do Autismo	Presente
AMAR 21 – Associação de Apoio à Trissomia 21	Presente
AMES - Associação para a Mudança Empreendedora e Solidária	
Ana Filipa Pereira Mota	
APAC – Associação de Pais e Amigos de Crianças	Presente
APACI – Associação de Pais e Amigos das Crianças Inadaptadas	Presente
APDES – Agência Piaget para o Desenvolvimento	
ARCA – Associação Recreativa e Cultural de Arcozelo	
Artesmusivi - Associação de Artes de Viatodos	
Associação Amigos do Pato	
Associação Anima Com Riso	
Associação Cantinho da Abadia	
Associação Carapeços Solidário	Presente
Associação Clube Moto Galos de Barcelos	

NOME DA ENTIDADE	NOME DO REPRESENTANTE
Associação Cor é Vida	
Associação Cultural e Desportiva de Pereira	
Associação Cultural e Recreativa de Creixomil	
Associação Cultural Motocavaquinhos	
Associação Cultural, Desportiva e Recreativa de Lijó	
Associação de Deficientes Motores de Barcelos	
Associação de Diabéticos do Minho	
Associação de Espondilite Anquilosante	
Associação de Estudantes do IPCA	
Associação de Melhoramentos Macieira de Rates	
Associação de Pais da Freguesia da Lama	
Associação de Pais de Apoio a Pessoas com Necessidades Especiais – “A Nossa História”	Presente
Associação de Pais de Carreira e Fonte Coberta - FOCA	
Associação de Pais de Galegos S. Martinho	
Associação de Pais de Oliveira	
Associação de Pais de Silveiros	
Associação de Pais dos Alunos das Escolas e JI de Lijó	
Associação de Pais e Amigos da Escola e JI de Encourados	
Associação de Pais e Amigos das Escolas Pré Básica da Ucha	
Associação de Pais e Enc. de Educação da EB 1 e JI de Martim	
Associação de Pais e Enc. de Educação de Bastuço Stº Estevão	
Associação de Pais e Enc. de Educação dos Alunos de Macieira de Rates	
Associação de Pais e Enc. de Educação dos Alunos de Negreiros	
Associação de Pais e Enc. de Educação dos Alunos do JI e EB1 de Cossourado	
Associação de Pais e Enc. de Educação JI e EB1 de Aldreu	
Associação de Pais e Enc. de Educação JI e EB1 Perelhal	
Associação de Patinagem do Minho	
Associação de Ténis de Mesa de Braga	
Associação Desportiva da Carreira	
Associação Desportiva e Cultural de Tregosa	
Associação do Vale do Neiva “ TEATRONEIVA”- A MÓ	
Associação dos Técnicos de Electricidade de Barcelos	
Associação Equestre Cultural Recreativa de Lijó	
Associação Folclórica de S. Miguel da Carreira	
Associação Galo Novo	Presente
Associação Histórias de Recreio	
Associação Humanitária de Rio Côvo Santa Eugénia	Presente
Associação Humanitária dos Bombeiros Voluntários de Viatodos	Presente
Associação Médicos do Mundo	
Associação Nacional AVC	Presente
Associação Olho Meirinho	

NOME DA ENTIDADE	NOME DO REPRESENTANTE
Associação Perelhal Solidário	Presente
Associação Portuguesa de Deficientes	
Associação Portuguesa de Paramiloidose – Núcleo de Barcelos	
Associação Portuguesa dos Veteranos de Guerra	
Associação Recovery	Presente
Associação Recreativa e Cultural de Sequeade	
Associação Social, Cultural e Recreativa de Chorente	Presente
Associação Social de Pereira	Presente
ATAHCA - Associação de Desenvolvimento das Terras Altas do Homem, Cávado e Ave	Presente
Barcelos Sénior – Associação Educacional Cultural, Social e Recreativa de Formação Permanente	
Barcelos Solidário – Benemérita Associação Humanitária dos Dadores de Sangue do Concelho de Barcelos	
Câmara Municipal de Barcelos	Presente
Casa do Cruzeiro de Airó	
Casa do Povo de Alvito S. Pedro	Presente
Casa do Povo de Areias S. Vicente	
Casa do Povo de Durrães	
Casa do Povo de Gândara do Neiva	
Casa do Povo de Macieira de Rates	Presente
Casa do Povo de Milhazes	
Casa do Povo de Pedra Furada	
Casa do Povo de Rio Côvo Stª Eugénia	
Célula 2000, S.A	
Centro Comunitário Moinhos de Vento	
Centro de Apoio e Solidariedade da Pousa	
Centro de Assistência Social Balugães	
Centro de Bem-Estar Social de Alheira	
Centro de Bem-Estar Social de Barqueiros	
Centro de Solidariedade Social S. Veríssimo	Presente
Centro Distrital de Segurança Social Braga, ISS, I.P.	Presente
Centro Humanitário da Cruz Vermelha Portuguesa de Macieira de Rates	Presente
Centro Social da Casa do Povo de Vila Seca	
Centro Social da Paróquia de Arcozelo	Presente
Centro Social de Aguiar	
Centro Social de Cultura e Recreio da Silva	Presente
Centro Social de Durrães	Presente
Centro Social de Remelhe	Presente
Centro Social de Vila Frescaíña S. Pedro	
Centro Social e Paroquial de Aguiar	
Centro Social e Paroquial de Aldreu	
Centro Social e Paroquial de Areias de Vilar	

NOME DA ENTIDADE	NOME DO REPRESENTANTE
Centro Social e Paroquial de Barcelinhos	Presente
Centro Social e Paroquial de Carreira	Presente
Centro Social e Paroquial de Fragoso	Presente
Centro Social e Paroquial de Gilmonde	
Centro Social e Paroquial de Tregosa	
Centro Social e Paroquial Imaculado Coração de Maria	Presente
Centro Social Ernesto Gonçalves Costa	
Centro Social S. Teotónio	
Centro Social, Cultural e Recreativo Abel Varzim	Presente
Centro Zulmira Pereira Simões – Instituição de Solidariedade Social de Roriz	Presente
Circulo Católico de Operários de Barcelos	Presente
Clube Desportivo Juventude S. Pedro	
Colégio La Salle	
Comissão de Protecção de Crianças e Jovens – Barcelos	
Confraria do Senhor dos Passos	
Cooperativa Agrícola de Barcelos, CRL	
Corpo Nacional de Escutas, Agrupamento 9058	
Corpo Voluntário de Salvação Pública Barcelinense	
CRI - Centro de Respostas Integradas de Braga	
Cruz Vermelha Portuguesa – Delegação de Barcelos	Presente
Cruz Vermelha Portuguesa – Núcleo Aldreu	
Cruz Vermelha Portuguesa – Núcleo Campo	Presente
E.Leclerc Barcelodis	
EMEC – Empresa Municipal de Educação e Cultura de Barcelos / Escola de Tecnologia e Gestão de Barcelos	
EQUIVAU – Centro Hípico da Quinta do Vau	
Escola Profissional Profitecla	
Escola Secundária de Barcelinhos	
Fábrica da Igreja Paroquial de Aldreu	
Farmácia Filipe	
FECAP – Federação Concelhia das Associações de Pais e Encarregados de Educação do concelho de Barcelos	
FIBRO – Associação Barcelense de Fibromialgia e Doenças Crónicas	Presente
Fundação Caixa Agrícola do Noroeste	
Futebol Clube de Roriz	
Futebol Clube Lírio do Neiva	
Gabinete da Rede Portuguesa de Cidades Saudáveis	
GASC – Grupo de Acção Social Cristã	Presente
GNR – Guarda Nacional Republicana	Presente
Grupo “Jovens Sem Limites”	
Grupo Bíblico de Lijó	

NOME DA ENTIDADE	NOME DO REPRESENTANTE
Grupo Cénico Lírico do Neiva	
Grupo Coral "Villa Gallegus"	
Grupo Coral da Imaculada Conceição	
Grupo Coral da Lama	
Grupo Coral da Ucha (São Romão)	
Grupo Coral de Macieira de Rates	
Grupo Coral de Santiago de Cossourado	
Grupo Coral de Tregosa	
Grupo de Danças e Cantares de Aldreu	
Grupo de Estudos Históricos do Vale do Neiva	
Grupo de Jovens da Carreira	
Grupo de Jovens de Galegos Stª Maria	
Grupo de Jovens de Shalom	
Grupo de Jovens ETC – Ucha	
Grupo de Reserva do Património Cultura e Tradição – Núcleo de Voluntariado	
Grupo Desportivo Águas Santas	
Grupo Desportivo de Macieira de Rates	
Grupo Desportivo e Recreativo de Campo	
Grupo Desportivo e Recreativo Leocadenses	
Grupo Etnográfico as Lavradeiras	
Grupo Folclórico da Ucha	
Grupo Folclórico de Tregosa	
Grupo Folclórico Juvenil de Galegos Stª Maria	
Grupo Menino Jesus	
Grupo Recreativo e Cultural de Alvito S. Pedro	
Grupo Teatro Amador "Os Pioneiros da Ucha"	
Grupo Teatro da Carreira	
Grupo Verde Aventura	
GTI - Gestão, Tecnologia e Inovação, SA	
Hospital Stª Maria Maior, E.P.E.	Presente
IEFP – Centro de Emprego de Barcelos	Justificou
Infantário de Santa Maria de Fonte de Baixo	
Instituto das Irmãs Franciscanas Missionárias de Maria	
Instituto de Reinserção Social – Equipa do Cávado	
Instituto Renascer	Presente
Instituto São João de Deus – Casa de Saúde de São João de Deus	Presente
Instituto São João de Deus – Casa de Saúde de São José	Presente
IPCA – Instituto Politécnico do Cávado e do Ave	
Junta de Freguesia da Lama	
Junta de Freguesia da Silva	

NOME DA ENTIDADE	NOME DO REPRESENTANTE
Junta de Freguesia da Ucha	
Junta de Freguesia da Várzea	
Junta de Freguesia de Abade Neiva	
Junta de Freguesia de Aborim	
Junta de Freguesia de Adães	
Junta de Freguesia de Airó	
Junta de Freguesia de Aldreu	
Junta de Freguesia de Alvelos	
Junta de Freguesia de Arcozelo	Presente
Junta de Freguesia de Areias S.Vicente	
Junta de Freguesia de Balugães	
Junta de Freguesia de Barcelinhos	
Junta de Freguesia de Barqueiros	
Junta de Freguesia de Cambeses	
Junta de Freguesia de Carapeços	
Junta de Freguesia de Carvalhal	
Junta de Freguesia de Carvalhas	
Junta de Freguesia de Cossourado	
Junta de Freguesia de Cristelo	
Junta de Freguesia de Fornelos	
Junta de Freguesia de Fragoso	Presente
Junta de Freguesia de Gilmonde	
Junta de Freguesia de Lijó	
Junta de Freguesia de Macieira de Rates	Presente
Junta de Freguesia de Manhente	
Junta de Freguesia de Martim	
Junta de Freguesia de Moure	
Junta de Freguesia de Oliveira	Presente
Junta de Freguesia de Palme	
Junta de Freguesia de Panque	
Junta de Freguesia de Paradela	
Junta de Freguesia de Pereira	
Junta de Freguesia de Perelhal	
Junta de Freguesia de Pousa	
Junta de Freguesia de Remelhe	
Junta de Freguesia de Rio Covo Stª Eugénia	
Junta de Freguesia de Roriz	
Junta de Freguesia de Tamel S. Veríssimo	
Junta de Freguesia de Vila Seca	
Junta de Freguesia Galegos S. Martinho	Justificou
Junta de Freguesia Galegos Stª Maria	

NOME DA ENTIDADE	NOME DO REPRESENTANTE
KERIGMA – Instituto de Inovação e Desenvolvimento Social de Barcelos	
Lijó Futebol Clube	
Lions Clube de Barcelos	
Moto Clube de Macieira de Rates	
Núcleo Desportivo da Silva	
Núcleo Local de Inserção de Barcelos	Presente
Optica 2, Lda	
PSP – Polícia de Segurança Pública de Barcelos	
Rancho Folclórico de Santa Eulália de Oliveira	
Rancho Infantil da Ucha	
ROTARY Club de Barcelos	
Santa Casa da Misericórdia de Barcelos	Presente
SIRA – Sociedade Instrução e Recreio Aldreense	
SOPRO – Solidariedade e Promoção	Presente
Sporting Club da Ucha	
Tertúlia Barcelense	
Tributo à Vida	
União de Freguesias de Alheira e Igreja Nova	
União de Freguesias de Alvito S. Martinho, Alvito S. Pedro e Couto	
União de Freguesias de Areias de Vilar e Encourados	
União de Freguesias de Barcelos, Vila Boa , Vila Frescaíinha S. Martinho e Vila Frescaíinha S. Pedro	Presente
União de Freguesias de Campo e Tamel S. Pedro Fins	
União de Freguesias de Carreira e Fonte Coberta	
União de Freguesias de Chorente, Góios, Courel, Pedra Furada e Gual	Presente
União de Freguesias de Creixomil e Mariz	
União de Freguesias de Durrães e Tregosa	
União de Freguesias de Gamil e Midões	
União de Freguesias de Milhazes, Vilar de Figos e Faria	
União de Freguesias de Negreiros e Chavão	
União de Freguesias de Quintiães e Aguiar	
União de Freguesias de Sequeade , Bastuço Stº Estêvão e Bastuço S. João	
União de Freguesias de Silveiros e Rio Côvo Stª Eulália	
União de Freguesias de Tamel Stª Leocádia e Vilar do Monte	
União de Freguesias de Viatodos, Grimancelos, Minhotães e Monte Fralães	
União de Freguesias de Vila Cova e Feitos	Presente
União Desportiva S. Veríssimo	
Unidade de Barcelos da Liga Portuguesa Contra o Cancro	
VALDESTE – Cooperativa de Solidariedade Social, CRL	
Venerável Ordem Terceira S. Francisco “Casa Menino de Deus”	

NOME DA ENTIDADE	NOME DO REPRESENTANTE
Viver Macieira - Associação Ambiental, Cultural e Desportiva de Macieira de Rates	
CLDS 4G OPEN B	Presente



CLDS 4G OPEN B

Relatório de Monitorização 2020



Dúvidas?

Obrigado

Relatório de Monitorização ano 2020

De acordo com a regulamentação do Programa de Contratos Locais de Desenvolvimento Social (CLDS), Portaria 229/2018, a Entidade Coordenadora Local da Parceria (ECLP) "deve elaborar e apresentar relatórios de monitorização ao Conselho Local de Ação Social (CLAS), com uma periodicidade semestral."

EIXO I

EIXO II



Dúvidas?

EIXO I - EMPREGO, FORMAÇÃO e QUALIFICAÇÃO

ATIVIDADE	RESULTADOS
1 – PRO EMPREGO	15 DESTINATÁRIOS
2 – OPEN JOB	970 OFERTAS DE EMPREGO DIVULGADAS 1 INTEGRAÇÃO PROFISSIONAL
4 – AUTOEMPREGO	1 GUIA DE APOIO ÀS MEDIDAS DE AUTOEMPREGO
8 – QUALIFORMA-TE	28 OFERTAS DE FORMAÇÃO DIVULGADAS IDENTIFICAÇÃO DE 149 ENTIDADES FORMADORAS CERTIFICADAS
9 – OPEN BUSINESS	IDENTIFICAÇÃO DE 151 PME'S E GRANDES EMPRESAS DO CONCELHO



Dúvidas? ?

EIXO II - INTERVENÇÃO FAMILIAR E PARENTAL PREVENTIVA DA POBREZA INFANTIL

- Reuniões para estabelecimento de Parcerias;
- Articulação com Agrupamento de Escolas Gonçalo Nunes;
- Reestruturação de algumas atividades para posterior aprovação em sede de Pedido de Alteração;
- Planeamento de atividades para o ano civil de 2021.



Dúvidas

Iniciamos 2021 com grandes desafios, mas estamos aqui para em conjunto os ultrapassar.

Gratos pela Vossa
atenção!





Pedido de Alteração Nº01/2021

Datas

Descentralização

Pedido de Alteração



Colaborado por:



Data de Início
09/09/2020

Data de Fim
08/09/2023



Alteração do nome de duas atividades

Atualização de metas contratualizadas

Reformulação de duas atividades

Introdução de uma nova atividade

01



ATIVIDADES EIXO I	EM PLANO DE AÇÃO	PEDIDO DE ALTERAÇÃO
Atividade 1 – Pro Emprego	<ul style="list-style-type: none">60 destinatários20 técnicas de procura ativa emprego	<ul style="list-style-type: none">180 destinatários30 técnicas procura ativa emprego
Atividade 2 – Open Job	<ul style="list-style-type: none">200 ofertas de emprego divulgadas	<ul style="list-style-type: none">3000 ofertas de emprego divulgadas
Atividade 3- Info Pro	<ul style="list-style-type: none">6 sessões de divulgação de MAE15 destinatários	<ul style="list-style-type: none">9 sessões de divulgação MAE30 destinatários
Atividade 4 – Autoemprego	<ul style="list-style-type: none">Pro Emprego10 destinatários	<ul style="list-style-type: none">Autoemprego30 destinatários
Atividade 7 – (In) Forma-te	<ul style="list-style-type: none">Ação 4: Informar e encaminhar para oportunidades de qualificação desenvolvidas pelas autoridades públicas e privadas – Atividade 7.15 destinatários	<ul style="list-style-type: none">Ação 5: Sensibilizar os empresários, as instituições e as entidades empregadoras locais para a participação ativa na concretização de MAE e em processos de inserção profissional e social – Atividade 10.15 Empresas

ATIVIDADES EIXO I	EM PLANO DE AÇÃO	PEDIDO DE ALTERAÇÃO
Atividade 8 – Qualiforma - Te	<ul style="list-style-type: none"> • Pro Emprego • 50 ofertas de educação/formação 	<ul style="list-style-type: none"> • Qualiforma-Te • 100 ofertas de educação/formação
Atividade 9 – Empresas Inclusivas 4G	<ul style="list-style-type: none"> • Open Business • Grupos estratégicos de trabalho (empresários/instituições) com vista à reflexão/discussão da integração no mercado de trabalho 	<ul style="list-style-type: none"> • Empresas Inclusivas 4G • Dois fóruns subordinados à temática da pessoa com deficiência no que concerne ao acesso ao mercado de trabalho de forma igualitária/equitativa.
Atividade 10 -	<ul style="list-style-type: none"> • Empresas Inclusivas • Sensibilização de empresários e entidades empregadoras locais para a participação ativa na concretização das MAE 	<ul style="list-style-type: none"> • (In) Forma-te • Diagnóstico de necessidades formativas do tecido económico empresarial para mediação entre as necessidades de formação, as oportunidades de trabalho e o perfil dos candidatos para a contratação de curto, médio e longo prazo.

ATIVIDADES EIXO II	EM PLANO DE AÇÃO	PEDIDO DE ALTERAÇÃO
Atividade 16 – Famílias 4G	<ul style="list-style-type: none"> • 15 atividades lúdico-pedagógicas 	<ul style="list-style-type: none"> • 30 podcasts temáticos • 50 famílias
Atividade 18 – B Family	<ul style="list-style-type: none"> • World Café e espaço de partilha 	<ul style="list-style-type: none"> • Plataforma digital de recursos informativos para as famílias
Atividade 20 – Cidadãos 4G	<ul style="list-style-type: none"> • 90 sessões e 300 destinatários 	<ul style="list-style-type: none"> • 90 sessões e 1200 destinatários
Atividade 22 – BTT - Barcelos Tem Talento	-----	<ul style="list-style-type: none"> • 2 Mostras de Talentos • 30 famílias

- Freguesia de Aborim
- Freguesia de Cristelo
- União de Freguesias de Areias de Vilar e Encourados
- União de Freguesias de Vila Cova e Feitos

Atendimentos descentralizados



Gratos pela Vossa
atenção!





PROJETO SER IGUAL

SERVIÇO ESPECIALIZADO EM REDE PARA A IGUALDADE E NÃO DISCRIMINAÇÃO

CANDIDATURA À AÇÃO 3.17.1 DO POISE

CLASB – 21/04/2021
APRESENTAÇÃO DOS RESULTADOS INTERMÉDIOS



Organismo Intermédio: Cofinanciado por:



ENQUADRAMENTO

- Projeto promovido pelo GASC – Grupo de Ação Social Cristã.
- Candidatura aprovada em dezembro de 2019, por 31 meses: de 26/12/2019 a 25/07/2022.
- Objetivo geral: contribuir para a promoção da igualdade e para o combate aos fenómenos de discriminação de género (ex. Violência Doméstica).
- Assente no modelo de intervenção em rede: envolvimento de várias entidades-chave do território.
- Concentra 3 atividades principais.



Organismo Intermédio: Cofinanciado por:



UNIÃO EUROPEIA
Fundo Social Europeu

EQUIPA TÉCNICA

- Coordenadora do Projeto / Psicóloga: Sílvia Santos – 100%
- Técnica de Apoio À Vítima / Psicóloga: Susana Fernandes – 50%
- Jurista: Ana Luísa Canedo – 20%



Organismo Intermédio: Cofinanciado por:



UNIÃO EUROPEIA
Fundo Social Europeu

MODELO DE INTERVENÇÃO EM REDE | CONSTITUIÇÃO DE UMA REDE DE PARCEIROS

• REDE DE PARCEIROS FORMAIS E INFORMAIS:

- Câmara Municipal de Barcelos
- Comissão de Proteção De Crianças e Jovens de Barcelos
- Sopro
- Ministério Público da Comarca de Braga
- GNR De Barcelinhos
- PSP De Barcelos
- NLI – Núcleo Local de Inserção
- Hospital Santa Maria Maior (EPVA)
- ACES Cávado III Barcelos Esposende (EPVA)
- Direção Geral de Reinserção Social e Serviços Prisionais
- Delegação de Barcelos da Ordem dos Advogados



Organismo Intermédio: Cofinanciado por:



OBJETIVOS ESPECÍFICOS

- Facilitar o acesso das vítimas de Violência Doméstica a um serviço de apoio psicossocial especializado, confidencial e gratuito;
- Contribuir para uma maior consciencialização da comunidade sobre o fenómeno da Violência Doméstica e dos recursos de apoio nesta área, bem como para uma maior acessibilidade à informação sobre as temáticas da igualdade e da não discriminação;
- Produzir, editar e distribuir uma ferramenta documental de apoio à intervenção do direito na área da Violência Doméstica.

ATIVIDADE 1 | EAVVD
ESPAÇO DE
ATENDIMENTO A VÍTIMAS
DE VIOLÊNCIA
DOMÉSTICA



ATIVIDADE 2 | SER
IGUALDADE
AÇÕES DE
SENSIBILIZAÇÃO DA
COMUNIDADE

ATIVIDADE 3 | SER JUSTIÇA
PRODUÇÃO, EDIÇÃO E DISTRIBUIÇÃO DE UMA FERRAMENTA DOCUMENTAL
DE APOIO À INTERVENÇÃO DO DIREITO NA ÁREA DA VIOLÊNCIA DOMÉSTICA



Organismo Intermédio: Cofinanciado por:



ATIVIDADE 1 | EAVVD

RESULTADOS INTERMÉDIOS

(26/12/2019 A 31/12/2020)



- Foram atendidas **67 vítimas de violência doméstica**, 66 pessoas do sexo feminino e 1 do sexo masculino;
- Foram realizados **444 atendimentos** (187 atendimentos na modalidade presencial e 257 atendimentos na modalidade telefónica);
- Deste total de atendimentos, **76%** resultaram numa resposta ao nível da promoção da segurança, capacitação e autonomia das vítimas (meta contratualizada - 66%).



Organismo Intermédio: Cofinanciado por:



UNIÃO EUROPEIA
Fundo Social Europeu

ATIVIDADE 2 | SER IGUALDADE RESULTADOS INTERMÉDIOS (14/02/2020 A 31/12/2020)

• 3 TIPOS DE AÇÕES:

- Ações de sensibilização e informação/divulgação: 7 ações;
- Publicações nos MEDIA (Rádio Barcelos e Jornal Barcelos Popular): 4 publicações;
- Outro tipo de publicações (Redes Sociais): 4 publicações.



Organismo Intermédio: Cofinanciado por:



UNIÃO EUROPEIA
Fundo Social Europeu

ATIVIDADE 2 | SER IGUALDADE RESULTADOS INTERMÉDIOS (14/02/2020 A 31/12/2020)

- **Datas simbólicas assinaladas:** Dia dos namorados; Dia da Mulher, Dia da Família, Dia Mundial de Sensibilização para a Violência Contra a Pessoa Idosa, Dia Internacional para a Eliminação da Violência contra as Mulheres;
- **Temas abordados:** Violência no Namoro; Violência Doméstica; COVID-19 e Violência Doméstica e Igualdade de Género;
- **Públicos abrangidos:** Jovens (de escolas e de grupos de jovens); Técnicos/as; Juntas e Uniões de Freguesia e comunidade em geral.

ATIVIDADE 2 | SER IGUALDADE RESULTADOS INTERMÉDIOS (14/02/2020 A 31/12/2020)

Ao todo, neste período, foram desenvolvidas 15 iniciativas no âmbito da atividade 2;

No total, estima-se um alcance de **415 destinatários diretos** e **23 934 destinatários indiretos**.



Organismo Intermédio: Cofinanciado por:



UNIÃO EUROPEIA
Fundo Social Europeu

ATIVIDADE 3 | SER JUSTIÇA

- A **09/11/2020** realizou-se a primeira reunião de trabalho entre a equipa do projeto e as especialistas que farão consultoria na redação do manual, designadamente a Dra. Leonor Valente e a Dra. Margarida Santos.
- Nesta reunião, ficou esboçado o **índice do manual** e definida a **metodologia de redação** do mesmo ao longo de 2021, bem como o **cronograma** das próximas reuniões de trabalho.

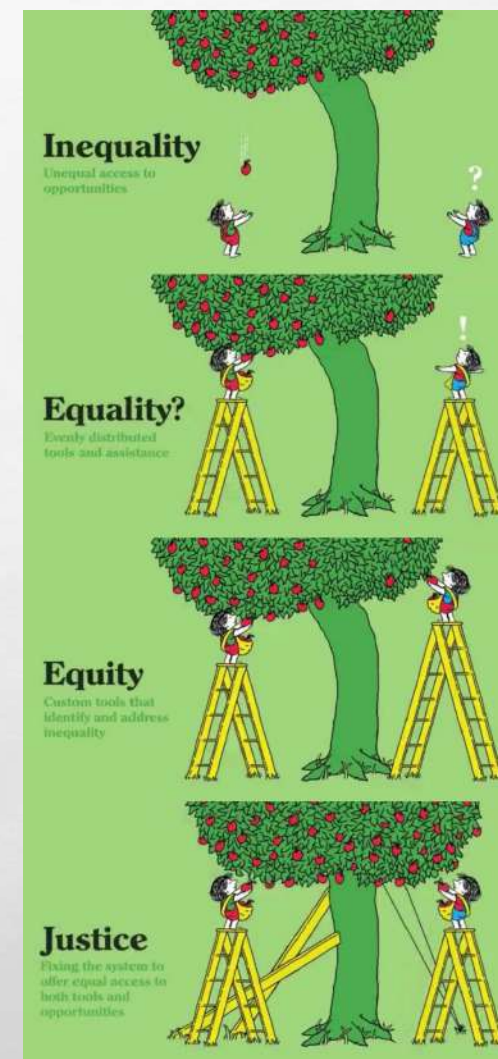

Organismo Intermédio: Cofinanciado por:



UNIÃO EUROPEIA
Fundo Social Europeu

BALANÇO DO PERÍODO (26/12/2019 A 31/12/2020)

2020 foi um ano de enorme desafio e de um esforço de adaptação significativo pela realidade pandémica.

A pandemia aumentou a vulnerabilidade das vítimas de Violência Doméstica e os pedidos de ajuda foram chegando ao EAVVD de forma muito consistente, mesmo nas fase de Estado de Emergência e de maior confinamento.

Não obstante, **reconhecemos que cumprimos com a nossa Missão**, salientando-se o cumprimento das metas e a não interrupção, em momento algum, da atividade 1 – EAVVD, tendo se mantido sempre em funcionamento com as devidas adaptações impostas pelo plano de contingência da COVID-19.



Organismo Intermédio: Cofinanciado por:



OBRIGADA PELA ATENÇÃO!



253 81 61 96 | 253 181 171 | 91 56 97



707



projetoserial.gasc@gmail.com

Campo 25 de abril, nº 24 e 26, Barcelos



Organismo Intermédio: Cofinanciado por:



UNIÃO EUROPEIA
Fundo Social Europeu



ASSOCIAÇÃO DE APOIO À TRISSOMIA 21 E
OUTRAS PERTURBAÇÕES DO NEURODESENVOLVIMENTO

O CAMINHO
PERCORRIDO...

CONSTITUIÇÃO

A 28 de setembro de 2012 surge uma associação sem fins lucrativos, formada por pais, familiares, amigos e técnicos de crianças com Trissomia 21 que motivados pelo sentimento de insatisfação, tanto pelas respostas escolares oferecidas às nossas crianças, bem como a integração e as oportunidades que a sociedade lhes oferece, procuraram criar uma mudança.



► Público-alvo: crianças, jovens e famílias portadores de Trissomia 21

2017 – Alteração dos Estatutos e renovação da missão

2017 UMA NOVA VISÃO

O aumento de procura de respostas na AMAR 21 por parte de **pais e familiares de crianças com outras Perturbações do Neurodesenvolvimento** (Perturbação do Espectro de Autismo, Síndrome de Asperger, Deficiência intelectual, Perturbação de Hiperatividade com Défice de Atenção, entre outros) incentivou a AMAR 21 a alterar os seus estatutos e renovar a sua missão.

Assim a **AMAR 21- Associação de Apoio à Trissomia 21 e outras Perturbações de Neurodesenvolvimento**



Pretende ser um espaço onde todos os portadores de Trissomia 21 e de outras Perturbações do Neurodesenvolvimento e seus familiares possam usufruir de melhores serviços, maiores apoios, exprimir as suas opiniões, reivindicar os seus direitos e dar asas à sua imaginação, minimizando as suas necessidades.

MISSÃO AMAR 21

VISÃO AMAR 21



Espaço de Partilha

Opiniões

Reivindicar direitos

Asas à Imaginação

INTERVENÇÃO

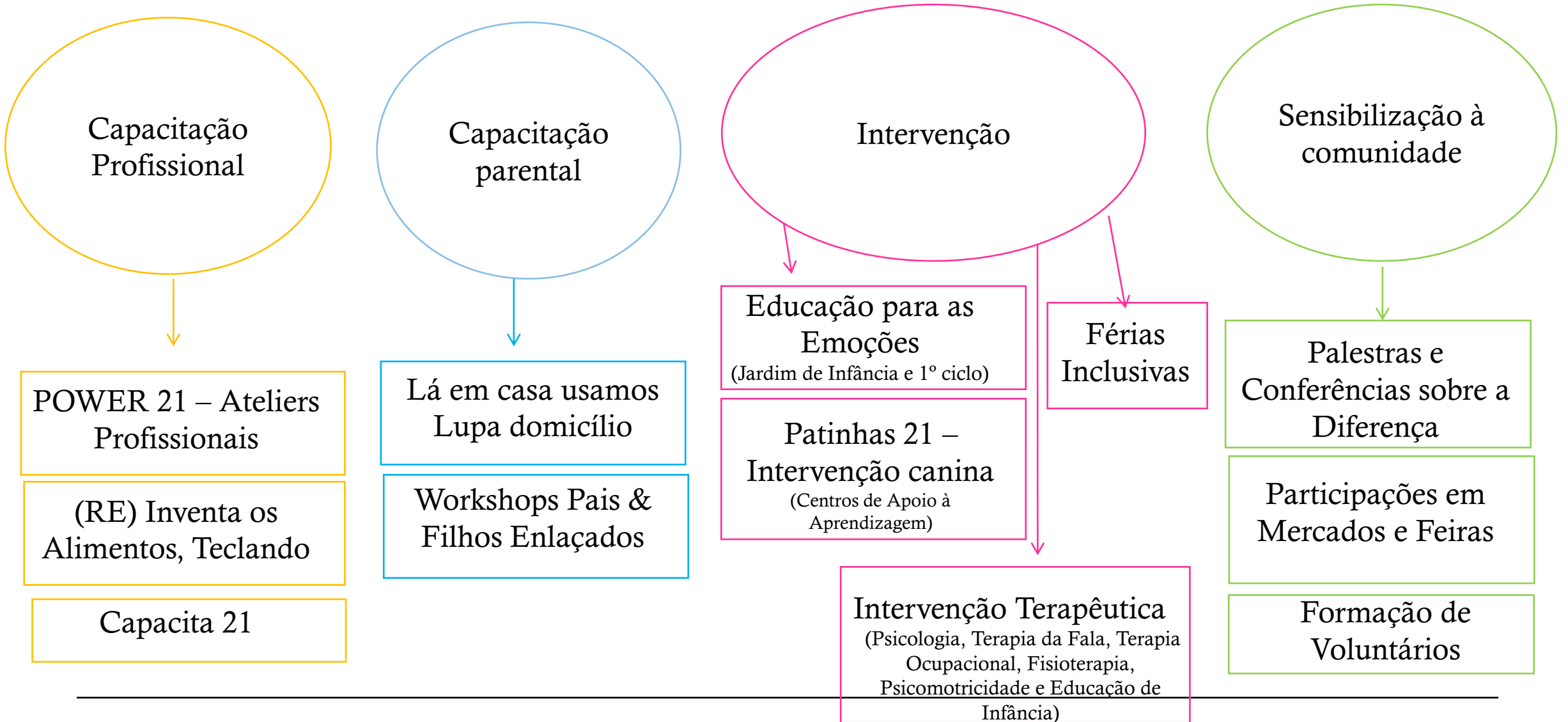

VÍDEO RESUMO DA AMAR 21



CANDIDATURA APRESENTADA AO PARES 3.0



• CAO



- A AMAR 21 tem vindo desde 2017 a dar resposta a famílias de jovens com alguma perturbação do neurodesenvolvimento, e prova disso teve a ver com alteração de estatutos.
 - Resposta diferenciada e que potencia a descoberta de uma nova orientação vocacional e profissional potenciando a abertura do mercado de trabalho para a inclusão.
 - Procura de novas famílias da resposta da AMAR 21, mas devido à falta de recursos financeiros, não podemos dar resposta integral.
-

SEDE



- Graças ao Município de Barcelos, a AMAR 21, desde novembro de 2019, assinou um Protocolo com o Município, pelo período de 10 anos para ocupação da Escola de Vilar do Monte, a fim de poder dar as suas respostas sociais com uma maior qualidade.
-



RUA DA ESCOLA, N° 23 | 4750-860 VILAR DO MONTE BARCELOS / DIRECAO@AMAR21.PT

Grelha de Emissão de Pareceres: Ficha de Identificação do CLAS

CLAS de: Barcelos

Identificação da Candidatura:

Código da candidatura: PARES 3.0 - 55906
Identificação da entidade candidata: AMAR21
Tipo(s) de resposta(s) a criar: Remodelar CAO
Nº de lugares: _____

Processo e Instrumentos de Planeamento do CLAS:

Diagnóstico Social Data de aprovação pelo plenário: 15-12-2015

Plano de Desenvolvimento Social Período de vigência do PDS: 2016-2021
Data de aprovação pelo plenário: 15-12-2015

Plano de Ação Ano do Plano de Ação: 2021
Data de aprovação pelo plenário: 29-01-2021

Outros instrumentos utilizados na avaliação do critério "pertinência"

Pré-Diagnóstico Social do CLAS Data de aprovação pelo plenário: _____
Outros documentos - indique quais: _____

Processo de Emissão do Parecer:

Parecer do Núcleo Executivo

Pontuação: 58,60%
Parecer (menção qualitativa): Favorável

Parecer do CLAS

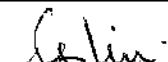
Pontuação Final: 58,60%
Parecer Final (menção qualitativa): Favorável
Data da deliberação pelo plenário do CLAS: 21-04-2021
Ata da reunião plenária (anexar) _____
Assinatura do Presidente do CLAS: 

Data: 21-04-2021

Notas:

(a) Preencher com indicação das datas só nos casos em que os instrumentos já tenham sido elaborados e aprovados em reunião plenária pelo CLAS.

Menção qualitativa:

Entre 0 e 49 pontos - parecer desfavorável

Entre 50 e 100 pontos - parecer favorável

Handwritten signature

Critério	Pontuação	Ponderação	Pontuação Parcial		Validado
			Assinalar o nível aplicável com X		
Pertinência	A candidatura/projeto responde a necessidade(s) de prioridade elevada (entre as mais urgentes e as mais importantes) diagnosticada(s) e identificada(s) nos instrumentos de planeamento do CLAS.	100		19,00	Validado
	A candidatura/projeto responde a necessidade(s) de prioridade elevada (entre as mais urgentes e as mais importantes), diagnosticada(s) mas não identificada(s) nos instrumentos de planeamento do CLAS.	75	X		
	A candidatura/projeto responde a necessidade(s) de prioridade média (entre as mais urgentes e as menos importantes ou mais importantes e menos urgentes) diagnosticada(s) e identificada(s) nos instrumentos de planeamento do CLAS.	65			
	A candidatura/projeto responde a necessidade(s) de prioridade média (entre as mais urgentes e as menos importantes ou mais importantes e menos urgentes) diagnosticada(s) mas não identificada(s) nos instrumentos de planeamento do CLAS.	25			
	A candidatura/projeto responde a necessidade(s) de prioridade baixa (menos urgentes e menos importantes), independentemente de diagnosticada(s)/ identificada(s) nos instrumentos de planeamento do CLAS.	10			
A candidatura/projeto responde a necessidade(s) não prioritária(s), não diagnosticada(s), nem identificada(s) nos instrumentos de planeamento do CLAS.	0				
Subsidiaridade	Não existem outros recursos e/ou potencialidades disponíveis no território (concelho) susceptíveis de ser rentabilizados para responder à(s) necessidade(s) diagnosticada(s) na candidatura/projeto.	100		16,00	Validado
	Existem outros recursos e/ou potencialidades disponíveis no território (concelho) susceptíveis de ser rentabilizados para responder à(s) necessidade(s) diagnosticada(s) na candidatura/projeto que ainda não estão esgotados.	45	X		
	Existem outros recursos e/ou potencialidades disponíveis no território (concelho) - que respondem à(s) mesma(s) necessidade(s) diagnosticada(s) na candidatura/projeto.	0			

Sim

Critério	Pontuação	Ponderação	Assinalar o nível aplicável com X	Pontuação Parcial	
Concertação + A candidatura/projeto foi concertada em sede de CLAS tendo sido acordado que a entidade que a apresenta detém as melhores condições para a sua execução. - A candidatura/projeto surge por iniciativa da entidade que a apresenta sem concertação com o CLAS.	100	17%		0,00	Validado
	0		X		
Parcerias + Estão identificados na candidatura/projeto, os parceiros, as respetivas responsabilidades e os recursos a disponibilizar por cada um na concretização do projeto. - Não existe nenhum trabalho de parceria na concretização do projeto.	100	11%	X	11,00	Validado
	35				
	0				
Inovação + A candidatura/projeto integra elementos de inovação e de boas práticas validadas e inexistentes no território (área geográfica de incidência do projeto). - Não existem elementos de inovação nem de boas práticas na candidatura/projeto.	100	10%		0,00	Validado
	60				
	0		X		

mlg

Critério	Pontuação	Ponderação	Assinalar o nível aplicável com X	Pontuação Parcial	Validado
Divulgação	+ A candidatura/projeto apresenta/define estratégias/formas de divulgação que incluem o sistema de informação da Rede Social (dimensão local e/ou nacional).	100	<input checked="" type="checkbox"/> 	7,00	Validado
	A candidatura/projeto apresenta/define estratégias de divulgação, embora estas não incluam o sistema de informação da Rede Social (dimensão local e/ou nacional).	40			
	- A candidatura/projeto não apresenta/define estratégias de divulgação.	0			
Empregabilidade	+ A candidatura/projeto cria novos postos de trabalho e prevê ações de qualificação dos recursos humanos.	100	<input type="checkbox"/> <input checked="" type="checkbox"/> 	3,20	Validado
	A candidatura/projeto cria novos postos de trabalho mas não prevê ações de qualificação dos recursos humanos.	60			
	A candidatura/projeto mantém postos de trabalho existentes e prevê ações de qualificação dos recursos humanos.	40			
	- A candidatura/projeto mantém postos de trabalho existentes mas não prevê ações de qualificação dos recursos humanos.	0			
8%					

Salim

Critério	Pontuação	Ponderação
A sustentabilidade futura da resposta/serviço é garantida maioritariamente por recursos privados da própria Instituição ou de outras entidades privadas.	100	12%
A sustentabilidade futura da resposta/serviço é garantida de forma equilibrada por recursos privados da própria Instituição ou de outras entidades privadas e por recursos de entidades públicas.	70	
A sustentabilidade futura da resposta/serviço é garantida maioritariamente por recursos de entidades públicas.	20	
A candidatura/projeto não indica formalmente de garantir a sustentabilidade futura da resposta/serviço.	0	

Assinalar o nível aplicável com X	Pontuação Parcial
	2,40
X	

Validado

Pertinência	100	19%
Subsidiariedade	100	16%
Concertação	0	17%
Parcerias	100	11%
Inovação	0	10%
Divulgação	100	7%
Empregabilidade	40	8%
Sustentabilidade	20	12%

19,00
16,00
0,00
11,00
0,00
7,00
3,20
2,40

TOTAL

100%

68,60

MENÇÃO QUALITATIVA

Favorável



ASSOCIAÇÃO
CARAPEÇOS
SOLIDÁRIO

Instituição Particular de Solidariedade Social

Fundação Setembro 2015



BARCELOS
MUNICÍPIO



Programa PARES 3.0



Manter:

- Gabinete Ação Social
- Centro de Convívio

Aumentar a capacidade das Respostas Sociais de:

- Centro de Dia
- Serviço de Apoio Domiciliário (SAD)

Criar a Resposta Social:

- Estrutura Residencial para Pessoas Idosas (ERPI)

Enquadramento Sócio-demográfico e Pertinência do Projeto

Ao nível do **contexto sócio-demográfico**, Carapeços é marcado pela tendência do crescimento populacional e pelo **envelhecimento da população**, resultado da diminuição da natalidade e aumento significativo da esperança de vida.

A freguesia, em 2011, era composta por 2277 pessoas, das quais **283 são pessoas com 65 ou mais anos** (verificando-se um aumento de 32,24% desta população nos últimos 10 anos).

Por sua vez, e de acordo com a análise do “Relatório Prévio Plano Desenvolvimento Social 2016-2020” o concelho de **Barcelos** acompanha esta realidade e as freguesias vizinhas de Carapeços também.



Enquadramento Sócio-demográfico e Pertinência do Projeto

Entre **Janeiro e Fevereiro de 2019** realizamos um novo inquérito à população com 65 ou mais anos e destacamos:

- Se em 2011 tínhamos 283 pessoas com 65 ou mais anos, em 2019 **verificamos um aumento para 352 pessoas**. Destes foram inquiridos 267, sendo que 60,7% são do sexo feminino e 39,3% do sexo masculino.
- 63,6% está casado ou vive em união de facto e **27,9% é viúvo**.
- A média de idades **ronda os 74,51**.
- 36,8% dos inquiridos vive com o cônjuge/companheiro(a), sendo que estes na sua maioria são pessoas com 65 ou mais anos e **12,6% vive sozinho**. Também aqui se verifica um **aumento de pessoas idosas a viver sozinhas, tendo em conta que em 2013 (Inquérito realizado na freguesia), apenas 7% vivia sozinho**.
- 44,5% passa o dia-a-dia com o cônjuge/companheiro(as) e **13,4% passa sozinho**.



Enquadramento Sócio-demográfico e Pertinência do Projeto

Entre **Janeiro e Fevereiro de 2019** realizamos um novo inquérito à população com 65 ou mais anos e destacamos (Cont):

- 73,3% das pessoas menciona ter barreiras arquitetónicas na sua habitação.
- Ao nível da dependência **15% é semi-dependente, 4% dependente e 3,6% acamado.**
- Ao nível das atividades de vida diária, 15,8% precisa de ajuda para tomar banho, 40,9% para limpar a casa, 39,7% de ajuda para cozinhar, 6,5% precisa de apoio para se alimentar, 45,3% de auxílio para lavar a roupa e 18,6% para tomar a medicação.
- 19,8% usam ajudas técnicas para se deslocarem.
- 48,20% da população passa o seu dia a realizar tarefas domésticas e/ou agrícolas, 23,9% a ver televisão e **18,2% a não fazer nada.**

Subsidiariedade do Projeto

- Em Barcelos, em 2011 contávamos com **16547 pessoas com 65 ou mais anos**.
- Na **Carta Social**, em janeiro de 2020:
 - ✓ 650 pessoas estavam integradas em Estruturas Residenciais para Pessoas Idosas (ERPI);
 - ✓ 646 em SAD;
 - ✓ 471 em Centro de Dia;
 - ✓ 56 em Centro de Convívio.
- **Ao nível do ERPI, a que nos propomos criar e desenvolver para uma capacidade de 44 pessoas**, verificamos que no concelho existem 17 equipamentos, existindo apenas 2 vagas.
- **As freguesias mais próximas geograficamente que têm a resposta de ERPI estão com capacidade máxima de ocupação e não têm vagas**. Com o aumento da população idosa, o aumento da esperança média de vida e a capacidade das Estruturas Residenciais lotada consideramos responder ao critério da **subsidiariedade**.



Estrutura Residencial para Pessoas Idosas

Além de satisfazer as necessidades básicas da pessoa a ERPI procura:

- ✓ Favorecer a integração, auto-estima, segurança e bem-estar;
- ✓ Criar condições que permitam preservar e incentivar as relações familiares;
- ✓ Potenciar a integração na comunidade;
- ✓ Disponibilizar serviços de enfermagem, medicina geral, psiquiatria, neurologia, fisioterapia, assistência social, nutrição, psicologia, psicomotricidade e animação sociocultural, bem como cuidados de estética /imagem e apoio religioso/espiritual.



Estrutura Residencial para Pessoas Idosas

Na ERPI propomo-nos a:

- Ter uma **sala tecnológica**, onde através da instalação de plataformas interativas inovadoras e de fácil utilização os utentes podem manter-se em contacto com os familiares e amigos, através de aplicações simplificadas de videochamada, mensagens e partilha de conteúdos, como fotografias e vídeos.



- Criar o **gabinete de bem-estar/ginásio, sala multifuncional**.
 - Criar um **Gabinete médico**.
 - Ter um **espaço privado para utentes receberem visitas** em segurança e com privacidade
-
- Criar uma **horta**, o que vai ao encontro do inquérito que realizamos à população da nossa freguesia, em 2019, em que 48,20% dos inquiridos referiu ocupar o seu tempo no dia-a-dia com tarefas agrícolas e domésticas.

Serviço de Apoio Domiciliário (SAD)

Objetivos do SAD:

- ✓ Alargar a capacidade para 40 pessoas;
- ✓ Potenciar o serviço de apoio personalizado ao domicílio, **com horários alargados para retardar a institucionalização;**
- ✓ Fomentar a permanência do **sénior no domicílio**, capacitando-o através de um plano de **reabilitação individual;**
- ✓ Dinamizar atividades de **animação socioafetiva e relacional com dinâmicas ocupacionais e de desenvolvimento pessoal para apoiar o sénior no domicílio;**
- ✓ Possibilitar a permanência dos seniores nas suas casas e no seio da rede sociofamiliar, ajudando-as a **ultrapassar as dificuldades nas rotinas diárias;**



Serviço de Apoio Domiciliário (SAD)

Objetivos do SAD (cont):

- ✓ Contribuir para a prevenção de **situações de dependência, promovendo a autonomia;**
- ✓ Reforçar as **competências e capacidades das famílias e outros cuidadores;**
- ✓ Criar um **serviço de apoio ao domicílio inovador** com a criação de uma equipa multidisciplinar que **dará respostas de fisioterapia, animação, enfermagem e acompanhamento psicossocial.**



Serviço de Apoio Domiciliário (SAD)

Este serviço, na situação pandémica que estamos a viver é extremamente importante, pois garante a prestação dos serviços básicos a todas as pessoas. Durante 5 meses no primeiro confinamento e 2 meses e meio no segundo confinamento, foi o único serviço que tínhamos autorização para prestar aos nossos utentes e conseguiu minimizar as consequências nefastas ao nível físico, cognitivo, emocional e da saúde que o encerramento do Centro de Dia provocou nos seniores.

Desta forma, consideramos que esta resposta responde ao **critério da pertinência e subsidiariedade**, visto que a norte da freguesia e conselho existem poucas vagas.



Centro de Dia



Atingimos frequentemente a capacidade máxima do Centro de Dia e não conseguimos dar resposta aos pedidos que nos surgem, daí a necessidade de aumentarmos a capacidade para 40 pessoas.

Este é um equipamento social que funciona durante o dia e que presta vários serviços que ajudam a manter as pessoas idosas no seu meio social e familiar.

Centro de Dia

Objetivos do Centro de Dia:

- ✓ Estabilizar ou retardar as consequências desagradáveis do envelhecimento;
- ✓ Prestar apoio psicológico e social;
- ✓ Promover as relações interpessoais e intergeracionais;
- ✓ Permitir que a pessoa idosa continue a viver na sua casa e zona geográfica;
- ✓ Evitar ou adiar ao máximo o recurso a estruturas residenciais para pessoas idosas, contribuindo para a manutenção dos utentes em meio natural de vida;
- ✓ Contribuir para a prevenção de situações de dependência, promovendo a autonomia.



Concertação do Projeto

- A ACS faz **parte assiduamente do CLAS desde outubro de 2015;**
- A ACS faz parte da **equipa coordenadora do Grupo Operativo da Pessoa Idosa (GOI) desde abril de 2018, até ao momento**, participando ativamente na construção, dinamização e avaliação dos Planos de Ação do Grupo.
- O Projeto foi enviado aos elementos do **GOI** para análise e concertação no dia 16 novembro 2020;
- O Projeto foi apresentado em reunião do **GOI** no dia 18 de novembro de 2020;
- Projeto apresentado ao **Núcleo Executivo** no dia 9 de abril 2021;
- Projeto apresentado ao **CLAS** no dia 21 de março 2021.



Inovação

Queremos apostar num projeto **inovador** e diferente que satisfaça não só as necessidades básicas, mas todo o tipo de necessidades de um grupo populacional que está cada vez mais exigente e que necessita de uma oferta diferenciada de serviços prestados, nas áreas de alimentação, dos cuidados de saúde, da promoção da vida ativa e saudável e das tecnologias de informação.



Parcerias

- Câmara Municipal de Barcelos
- Junta de Freguesia de Carapeços
- Instituto de Emprego e Formação Profissional
- Centro Social de Aguiar e Centro Paroquial de Aguiar
- Centro Social de Cultura e Recreio da Silva
- Tertúlia Barcelense
- Unidade de Cuidados de Saúde Personalizados de Carapeços (UCSP)
- APEC – Associação de Pais da Escola EB 1 de Carapeços
- Grupo de Jovens de Santiago de Carapeços-Kyrios
- Associação Cor Unum
- TPC – Teatro Popular de Carapeços
- Rancho Folclórico de Santiago de Carapeços



Empregabilidade

A criação da Estrutura Residencial para Pessoas Idosas e alargamento da capacidade das respostas sociais de Centro de Dia e Serviço de Apoio Domiciliário **criará novos postos de trabalho.**



Sustentabilidade

A sustentabilidade do projeto é garantida através dos seguintes recursos:

- ✓ Acordo de Cooperação com o Instituto de Segurança Social, continuidade do acordo que já temos e início com as restantes respostas, visto que o Programa PARES 3.0 prevê os acordos de cooperação.
- ✓ Protocolo de Cooperação com o Município de Barcelos.
- ✓ Protocolo de Cooperação com a Junta de Freguesia de Carapeços.
- ✓ Pagamento de serviços prestados por parte dos utentes.
- ✓ Identificação e angariação de donativos particulares e empresariais através da Responsabilidade Social.
- ✓ Atividades de Angariação de fundos;



Divulgação

- ✓ Dinamização do website;
- ✓ Dinamizar com as atividades e resultados a página de facebook da ACS;
- ✓ Publicação e distribuição de um boletim informativo da instituição;
- ✓ Atualização do outdoor da ACS;
- ✓ Criação de vídeos promocionais;
- ✓ Divulgação na rede social através do CLAS e dos grupos temáticos de trabalho como o GOI.



OBRIGADO



ASSOCIAÇÃO
CARAPEÇOS
SOLIDÁRIO

Alm

Critério	Pontuação	Ponderação	Assinalar o nível aplicável com X	Pontuação Parcial
Participância A candidatura/projeto responde a necessidade(s) de prioridade elevada (entre as mais urgentes e as mais importantes) diagnosticada(s) e identificada(s) nos instrumentos de planejamento do CLAS. A candidatura/projeto responde a necessidade(s) de prioridade elevada (entre as mais urgentes e as mais importantes), diagnosticada(s) mas não identificada(s) nos instrumentos de planejamento do CLAS. A candidatura/projeto responde a necessidade(s) de prioridade média (entre as mais urgentes e as menos importantes ou mais importantes e menos urgentes) diagnosticada(s) e identificada(s) nos instrumentos de planejamento do CLAS. A candidatura/projeto responde a necessidade(s) de prioridade média (entre as mais urgentes e as menos importantes ou mais importantes e menos urgentes) diagnosticada(s) mas não identificada(s) nos instrumentos de planejamento do CLAS. A candidatura/projeto responde a necessidade(s) de prioridade baixa (menos urgentes e menos importantes), independentemente de diagnosticada(s) e identificada(s) nos instrumentos de planejamento do CLAS. A candidatura/projeto responde a necessidade(s) não prioritária(s), não diagnosticada(s) nem identificada(s) nos instrumentos de planejamento do CLAS.	100		X	19,00
	75			
	65			
	25			
	10			
	0			
Subsidiariedade Não existem outros recursos e/ou potencialidades disponíveis no território (concelho) susceptíveis de ser rentabilizados para responder à(s) necessidade(s) diagnosticada(s) na candidatura/projeto. Existem outros recursos e/ou potencialidades disponíveis no território (concelho) susceptíveis de ser rentabilizados para responder à(s) necessidade(s) diagnosticada(s) na candidatura/projeto que ainda não estão esgotados. Existem outros recursos e/ou potencialidades disponíveis no território (concelho) que respondem à(s) necessidade(s) diagnosticada(s) na candidatura/projeto.	100		X	18,00
	45			
	0			
		19%		Validado
		18%		Validado

Critério	Pontuação	Ponderação
----------	-----------	------------

Assinalar o nível aplicável com X	Pontuação Parcial
-----------------------------------	-------------------

Concertação + A candidatura/projeto foi concertada em sede de CLAS tendo sido acordado que a entidade que a apresenta detém as melhores condições para a sua execução. - A candidatura/projeto surge por iniciativa da entidade que a apresenta sem concertação com o CLAS.	100	17%
	0	

X	17,00
---	-------

Validado

Parcerias + Estão identificados na candidatura/projeto, os parceiros, as respetivas responsabilidades e os recursos a disponibilizar por cada um na concretização do projeto. - Estão identificados na candidatura/projeto, os parceiros, mas não as responsabilidades ou os recursos a disponibilizar por cada um na concretização do projeto. - Não existe nenhum trabalho de parceria na concretização do projeto.	100	11%
	35	
	0	

X	11,00
---	-------

Validado

Inovação + A candidatura/projeto integra elementos de inovação e de boas práticas validadas e inexistentes no território (área geográfica de incidência do projeto). - A candidatura/projeto integra elementos de inovação ou boas práticas já validadas e inexistentes no território (área geográfica de incidência do projeto). - Não existem elementos de inovação nem de boas práticas na candidatura/projeto.	100	10%
	60	
	0	

X	6,00
---	------

Validado

Handwritten signature

Critério	Pontuação	Ponderação	Assinalar o nível aplicável com X	Pontuação Parcial
Divulgação + A candidatura/projeto apresenta/define estratégias/formas de divulgação que incluem o sistema de informação da Rede Social (dimensão local e/ou nacional). A candidatura/projeto apresenta/define estratégias de divulgação, embora estas não incluam o sistema de informação da Rede Social (dimensão local e/ou nacional). - A candidatura/projeto não apresenta/define estratégias de divulgação.	100	7%	x	7,00
	40			
	0			
Empregabilidade + A candidatura/projeto cria novos postos de trabalho e prevê ações de qualificação dos recursos humanos. A candidatura/projeto cria novos postos de trabalho mas não prevê ações de qualificação dos recursos humanos. A candidatura/projeto mantém postos de trabalho existentes e prevê ações de qualificação dos recursos humanos. - A candidatura/projeto mantém postos de trabalho existentes mas não prevê ações de qualificação dos recursos humanos.	100	8%	x	8,00
	60			
	40			
	0			
				Validado
				Validado

Perini

Critério	Pontuação	Ponderação
A sustentabilidade futura da resposat/serviço é garantida maioritariamente por recursos privados da própria instituição ou de outras entidades privadas.	100	12%
A sustentabilidade futura da resposat/serviço é garantida de forma equilibrada por recursos privados da própria instituição ou de outras entidades privadas e por recursos de entidades públicas.	70	
A sustentabilidade futura da resposat/serviço é garantida maioritariamente por recursos de entidades públicas.	20	
A candidatura/projeito não indica forma/meio de garantir a sustentabilidade futura da resposat/serviço.	0	

Assinalar o nível aplicável com X	Pontuação Parcial
	2,40
X	

Validado

Pertinência	100	19%
Subsidiariedade	100	16%
Concertação	100	17%
Parcerias	100	11%
Inovação	60	10%
Divulgação	100	7%
Empregabilidade	100	8%
Sustentabilidade	20	12%

19,00
16,00
17,00
11,00
6,00
7,00
8,00
2,40

TOTAL

100%

86,40

MENÇÃO QUALITATIVA

Favorável



Projeto cultivAmente

**Construção de novo edifício para as
respostas séniores ERPI, CD e SAD**

Abril de 2021



MISSÃO

A missão deste projeto reside, não só em acrescentar mais anos de vida dos nossos utilizadores, mas sobretudo, mais qualidade de vida aos seus anos !



O PROCESSO DO ENVELHECIMENTO



ENVELHECIMENTO NORMAL (SENESCÊNCIA)

- ❖ Declínio de algumas FC (memória), sendo normal esta perda à medida que se envelhece;
- ❖ O idoso mantém o nível de consciência, orientação auto e alo-psíquica.



**INTERVENÇÃO
PREVENTIVA**



ENVELHECIMENTO PATOLÓGICO (SENILIDADE)

- ❖ Deterioração acentuada das FC;
- ❖ Evolução galopante;
- ❖ O idoso vai perdendo o nível de consciência/insight, orientação espaciotemporal, entre outras;



**INTERVENÇÃO
REMIEDIATIVA**



ENQUADRAMENTO

Unidade cultivamente

Inclui as 3 respostas séniores da Instituição:

ESTRUTURA RESIDENCIAL PARA PESSOAS IDOSAS - Criação de 32 novas vagas;

CENTRO DE DIA – Alargamento de 15 vagas para 40;

SERVIÇO DE APOIO DOMICILIÁRIO – Alargamento de 40 vagas para 45.



DIAGNÓSTICO SOCIAL

I. PERTINÊNCIA

- Esperança Média de Vida aumentou em Portugal, cada vez mais as pessoas vivem até à idade avançada;
- Aumento da população idosa face ao aumento da população jovem;
- Envelhecimento Progressivo da População;
- Pessoas de idade avançada – maior vulnerabilidade a problemas de saúde ;
- Aumento de pessoas idosas com demência e/ou outras Perturbações Neurogenerativas;
- Desgaste das famílias cuidadoras – procura de respostas para integrar os seus familiares;
- Ausência de apoio/retaguarda familiar;
- Ausência de respostas especializadas e qualificadas, que potenciem o envelhecimento ativo e com sentido na terceira idade;
- Visão redutora do envelhecimento e da resposta ERPI “*vista como uma resposta para fim da vida*”;
- Lotação da ERPI na nossa instituição e noutras que integram a mesma área geográfica.



II. SUBSIDIARIEDADE

- Atualmente a CPA dispõe de capacidade para 30 vagas na resposta ERPI, no entanto, com **uma lista de espera de 80 pedidos**, à qual não tem capacidade de resposta;
- Apesar da CPA estar sediada numa das zonas do concelho com maior nº de Instituições com respostas sociais direcionadas à população idosa, também estas estão lotadas. Temos conhecimento informal através de familiares que ao realizarem cá o seu pedido de inscrição partilham também que nas outras IPSSs a situação é a mesma e através do **contacto com uma das instituições com maior proximidade à nossa, tivemos conhecimento de que há pouco tempo realizaram obras de alargamento e a já contam com uma lista de espera de 18 inscritos**;
- Nos últimos censos realizados verificou-se que na cidade de Barcelos existiu um aumento de pessoas com mais de 65 anos e que a tendência é aumentar cada vez mais.



III. CONCERTAÇÃO

O presente projeto e sua candidatura foram apresentados a entidades detentoras de melhores condições para a sua apresentação:

- ❖ **Parecer Técnico do Instituto da Segurança Social (27 de outubro)**, em que se obteve esclarecimento de questões relativas à construção de raiz de um edifício para as respostas séniores da instituição;
- ❖ **Parecer Positivo por parte do Grupo Operativo do Idoso (16 de novembro).**



IV. ESTABELECIMENTO DE PARCERIAS

Entidades com que mantemos/prendemos uma relação de colaboração:

- ❖ Município de Barcelos;
- ❖ Instituto da Segurança Social;
- ❖ UDIPSS;
- ❖ IEFP;
- ❖ LIDL;
- ❖ GOI;
- ❖ Entidades formativas como GTI, PROFITECLA, ISAVE;
- ❖ OPP;
- ❖ Agrupamento Escolar do Vale do Tamel;
- ❖ Associação AVC de Barcelos;
- ❖ Café Memória de Barcelos;
- ❖ Barcelos Saudável.



Aqui pode nascer a unidade cultivAmente





V. INOVAÇÃO – DESCRIÇÃO DO PROJETO



Unidade cultivamente

Edifício novo construído de raiz , desenvolver-se-á em 2 pisos:

Piso R/C – Terá em funcionamento permanente a resposta de Centro de Dia e o Serviço de Apoio Domiciliário através de visitas. Contém uma Sala de Estar; uma Sala de Refeições; um *Centro de Estimulação da Mente* composto por uma Sala de Atividades/Multiterapias; o *Ginásio Geriátrico e uma sala para Estimulação Multissensorial*; *Biblioteca e Mediateca*; *Salão de Beleza*; Sanitários para utilizadores; um Quarto de Acolhimento Temporário; Gabinetes Técnicos Individuais; Salas de Reuniões; Sanitários para recursos humanos; Arrumos; Rouparia; Sala de Repouso para os RH; Secretaria; Cafetaria/Espaço de Convívio Inter e Intrageneracional com Esplanada.

Piso 1 – Terá em funcionamento a resposta ERPI, com 6 quartos individuais e 13 duplos, cada quarto tem wc privativo e varanda; uma sala de estar espaçosa, uma sala de multiterapias e uma sala de atividades que também elas fazem parte do Centro de Estimulação de Mente; Compartimentos Individuais para receber visitas; Refeitório com copa limpa e copa suja; Gabinete Médico e de Enfermagem com wc privativo e Gabinete técnico; Arrumos; Sanitários para utilizadores; Sala de Descanso para RH; Sanitários para RH;

Exterior- *Jardim Multissensorial com sinalética específica; Circuito de Manutenção de Memória; Espelho de Água.*



V. INOVAÇÃO – DESCRIÇÃO DO PROJETO

INTERVENÇÃO INOVADORA E DIFERENCIADORA

PROMOÇÃO DO ENVELHECIMENTO POSITIVO , COM SENTIDO E ATIVO

- ❖ Oferta de Equipa Multidisciplinar, com profissionais especializados em várias áreas, como das ciências sociais e humanas, da saúde, das artes, entre outras;
- ❖ Disponibilização de uma intervenção holística, integrativa e humanista, de forma a potenciar o bem-estar psicológico, emocional, social, espiritual e físico;
- ❖ Fomentação da atividade física através da criação de um Centro de Reabilitação Física, com **Ginásio Geriátrico, sessões de Fisioterapia e de Psicomotricidade**;
- ❖ Estimulação das competências cognitivas com a criação de um Centro de Estimulação da Mente, que inclui **salas de atividades polivalentes e equipadas** com material adaptado aos utentes, **sala de multiterapias** em que vamos dinamizar sessões de **musicoterapia, arteterapia** (peças de teatro, cinema), **biblioteca/mediateca**, em que vamos implementar o **Atelier de Literacia, Programas Culturais, Ações de Sensibilização** para os nossos utilizadores, entre outros, e por fim **Sala de Estimulação Multissensorial** (Método Snoezelen adaptado à terceira idade).;
- ❖ Manutenção do culto à fé com a oferta de uma **Sala de Recolhimento Espiritual**;
- ❖ Aumento da autoestima com a disponibilização de um **Salão de Beleza**;
- ❖ Desenvolvimento de contacto com a natureza e com todas as sensações inerentes através de um **jardim multissensorial com espelho de água**, circuito de manutenção de memória, e acesso direto à Hora Intergeracional e Mini Zoo;



V. INOVAÇÃO – DESCRIÇÃO DO PROJETO

Imagem 1. Mini Zoo



Imagem 2. Horta Intergeracional





V. INOVAÇÃO – DESCRIÇÃO DO PROJETO

INTERVENÇÃO INOVADORA E DIFERENCIADORA

PROMOÇÃO DO ENVELHECIMENTO POSITIVO , COM SENTIDO E ATIVO

- ❖ Em todo o edificio existirá sinalética adaptada a estas respostas sociais, nomeadamente no Jardim Sensorial existirão **sinais para identificação dos sentidos que estão a ser estimulados;**
- ❖ Dentro do edifício colocaremos um **sistema de sinalização visível ao escuro** para identificação dos locais, sobretudo de locais propícios a quedas na falta de visibilidade como escadas;

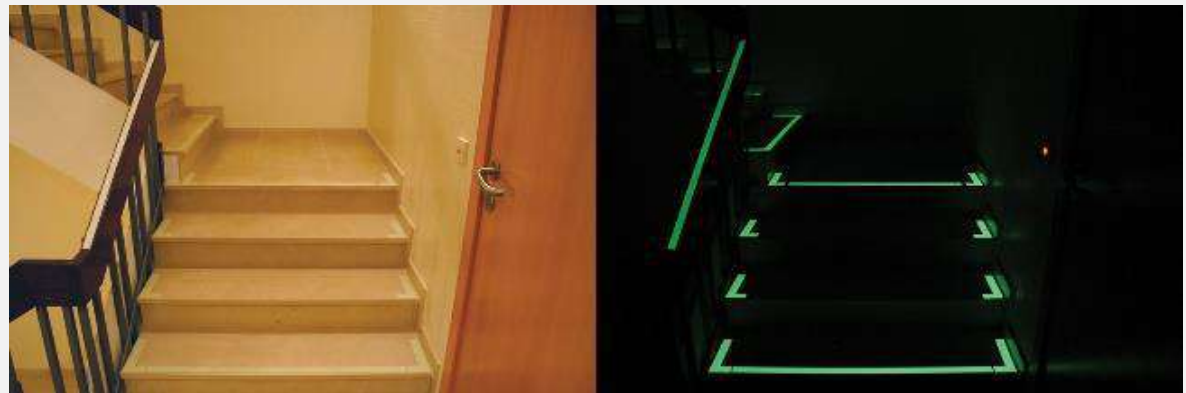
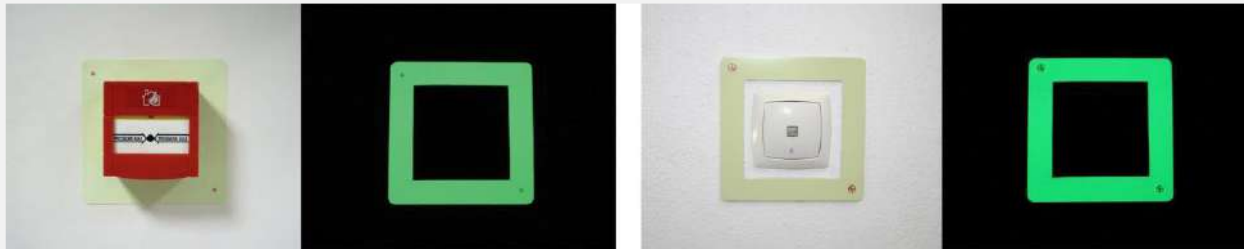



VI. EMPREGABILIDADE

- ❖ Após aprovação do projeto a CPA pretende contratualizar novos recursos humanos de forma a prestar serviços de excelência, zelando sempre pelo bem-estar dos seus utilizadores e colaboradores:

Recursos Humanos Contratualizados

1 Diretor/a Técnico/a a 100%

1 Psicólogo/a 50%

1 Animador/a Sociocultural a 100%

1 Médico a Tempo Parcial

1 Enfermeiro/a a Tempo Completo e 1 a Tempo Parcial

12 Ajudantes de Ação Direta

2 Auxiliares de Serviços Gerais

- ❖ Para além destes, a CPA vai contratar em regime de prestação de serviços, Nutricionista, Fisioterapeuta, Gerontólogo, Psicomotricista, Professor de Música, Cabeleireiro/a, Podologista



VII. SUSTENTABILIDADE

A CPA equaciona como possíveis fontes de sustentabilidade e financiamento:

- ❖ Candidatura a outros concursos;
- ❖ Angariação de fundos;
- ❖ Pedido de colaboração autárquica, na vertente do financiamento;
- ❖ Para depois garantir a sustentabilidade da resposta social, consideramos :
 - Participação familiar;
 - Acordo de cooperação com a Segurança Social mediante o número de utentes por cada resposta social;
 - Recurso a candidaturas de entidades privadas.



VIII. DIVULGAÇÃO

- ❖ Partilha nas redes sociais institucionais, e nas redes de alguns dos nossos parceiros, como o GOI, Associação Portuguesa de Alzheimer, Barcelos Saudável, entre outros;
- ❖ Divulgar através de comunicação social (local e regional);
- ❖ Através de estratégias de marketing, como e-mail marketing, criação de um outdoor e flyers;
- ❖ Dinamização de ações de sensibilização junto da comunidade de forma a promover e consciencializar a importância do papel de um processo de envelhecimento ativo.

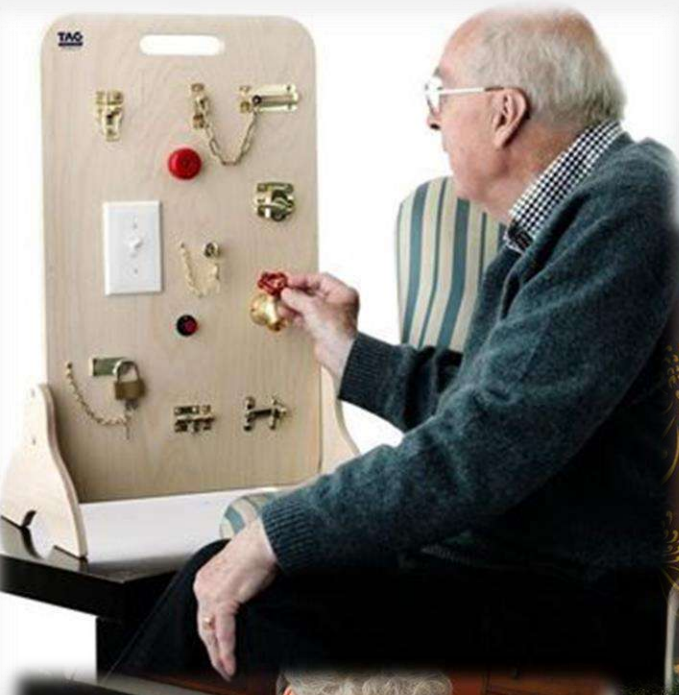



**AGRADECEMOS A VOSSA
ATENÇÃO E ESPERAMOS
QUE NOS AJUDEM A
FAZER A DIFERENÇA! **

John

Critério	Pontuação	Ponderação	Assinalar o nível aplicável com X	Pontuação Parcial	
Pertinência A candidatura/projeto responde a necessidades de prioridade elevada (entre as mais urgentes e as mais importantes), diagnosticada(s) e identificada(s) nos instrumentos de planeamento do CLAS. A candidatura/projeto responde a necessidades de prioridade elevada (entre as mais urgentes e as mais importantes), diagnosticada(s) mas não identificada(s) nos instrumentos de planeamento do CLAS. A candidatura/projeto responde a necessidades de prioridade média (entre as mais urgentes e as menos importantes ou mais importantes e menos urgentes) diagnosticada(s) e identificada(s) nos instrumentos de planeamento do CLAS. A candidatura/projeto responde a necessidades de prioridade média (entre as mais urgentes e as menos importantes ou mais importantes e menos urgentes) diagnosticada(s) mas não identificada(s) nos instrumentos de planeamento do CLAS. A candidatura/projeto responde a necessidades de prioridade baixa (menos urgentes e menos importantes), independentemente de diagnosticada(s)/ identificada(s) nos instrumentos de planeamento do CLAS. A candidatura/projeto responde a necessidades de prioridade baixa (menos urgentes e menos importantes), independentemente de diagnosticada(s)/ identificada(s) nos instrumentos de planeamento do CLAS.	100		x		
	75				
	65				19,00
	25	19%			
	10				
	0				
Subsidiariedade Não existem outros recursos e/ou potencialidades disponíveis no território (concelho), suscetíveis de ser rentabilizados para responder à(s) necessidade(s) / necessidade(s) diagnosticada(s) na candidatura/projeto. Existem outros recursos e/ou potencialidades disponíveis no território (concelho) suscetíveis de ser rentabilizados para responder à(s) necessidade(s) / necessidade(s) diagnosticada(s) na candidatura/projeto que ainda não estão esgotados. Existem outros recursos e/ou potencialidades disponíveis no território (concelho) - que respondem à(s) mesma(s) necessidade(s) diagnosticada(s) na candidatura/projeto.	100		x		
	45	16%		16,00	
	0				Validado

Critério	Pontuação	Ponderação	Assinalar o nível aplicável com X	Pontuação Parcial	
Concertação	+ A candidatura/projeto foi concertada em sede de CLAS tendo sido acordado que a entidade que a apresenta detém as melhores condições para a sua execução.	100	X	17,00	Validado
	- A candidatura/projeto surge por iniciativa da entidade que a apresenta sem concertação com o CLAS.	0			
Parcerias	Estão identificados na candidatura/projeto, os parceiros, as respetivas responsabilidades e os recursos a disponibilizar por cada um na concretização do projeto.	100	X	11,00	Validado
		35			
	- Não existe nenhum trabalho de parceria na concretização do projeto.	0			
Inovação	+ A candidatura/projeto integra elementos de inovação e de boas práticas validadas e inexistentes no território (área geográfica de incidência do projeto).	100	X	10,00	Validado
	A candidatura/projeto integra elementos de inovação ou boas práticas já validadas e inexistentes no território (área geográfica de incidência do projeto).	60			
	- Não existem elementos de inovação nem de boas práticas na candidatura/projeto.	0			
		10%			

Critério	Pontuação	Ponderação	Assinalar o nível aplicável com X	Pontuação Parcial	Validado
Divulgação	+ A candidatura/projeto apresenta/define estratégias/formas de divulgação que incluem o sistema de informação da Rede Social (dimensão local e/ou nacional).	100	x	7,00	Validado
	A candidatura/projeto apresenta/define estratégias de divulgação, embora estas não incluam o sistema de informação da Rede Social (dimensão local e/ou nacional).	40			
	- A candidatura/projeto não apresenta/define estratégias de divulgação.	0			
Empregabilidade	+ A candidatura/projeto cria novos postos de trabalho e prevê ações de qualificação dos recursos humanos.	100	x	8,00	Validado
	A candidatura/projeto cria novos postos de trabalho mas não prevê ações de qualificação dos recursos humanos.	60			
	A candidatura/projeto mantém postos de trabalho existentes e prevê ações de qualificação dos recursos humanos.	40			
	- A candidatura/projeto mantém postos de trabalho existentes mas não prevê ações de qualificação dos recursos humanos.	0			

Jim

Critério	Pontuação	Ponderação
A sustentabilidade futura da resposta/serviço é garantida majoritariamente por recursos privados da própria Instituição ou de outras entidades privadas.	100	12%
A sustentabilidade futura da resposta/serviço é garantida de forma equilibrada por recursos privados da própria Instituição ou de outras entidades privadas e por recursos de entidades públicas.	70	
A sustentabilidade futura da resposta/serviço é garantida majoritariamente por recursos de entidades públicas.	20	
A sustentabilidade futura da resposta/serviço não indica formalmente de garantir a sustentabilidade futura da resposta/serviço.	0	

Assinalar o nível aplicável com X	Pontuação Parcial
	2,40
X	

Validado

Pertinência	100	19%
Subsidiariedade	100	16%
Concertação	100	17%
Parcerias	100	11%
Inovação	100	10%
Divulgação	100	7%
Empregabilidade	100	8%
Sustentabilidade	20	12%

19,00
16,00
17,00
11,00
10,00
7,00
8,00
2,40

TOTAL

100%

90,40

MENÇÃO QUALITATIVA

Favorável



PARES 3

Construção / Ampliação de Estrutura Residencial

Abril, 2021



- o CSSSV é considerado uma IPSS desde 7 de julho de 1999, estando sediado em Tamel S. Veríssimo

Valências atuais

Lar (ERPI)	31 utentes
Centro de Dia	20 utentes
Creche	33 utentes
Apoio Domiciliário	24 utentes
Residência Sénior (ERPI)	27 utentes
Total	135 utentes

Projeto de Investimento

Objetivo

Tipologia: obras de ampliação/ construção **10 novas residências sociais unifamiliares**



2ª fase

2ª fase da Estrutura Residencial

1ª fase

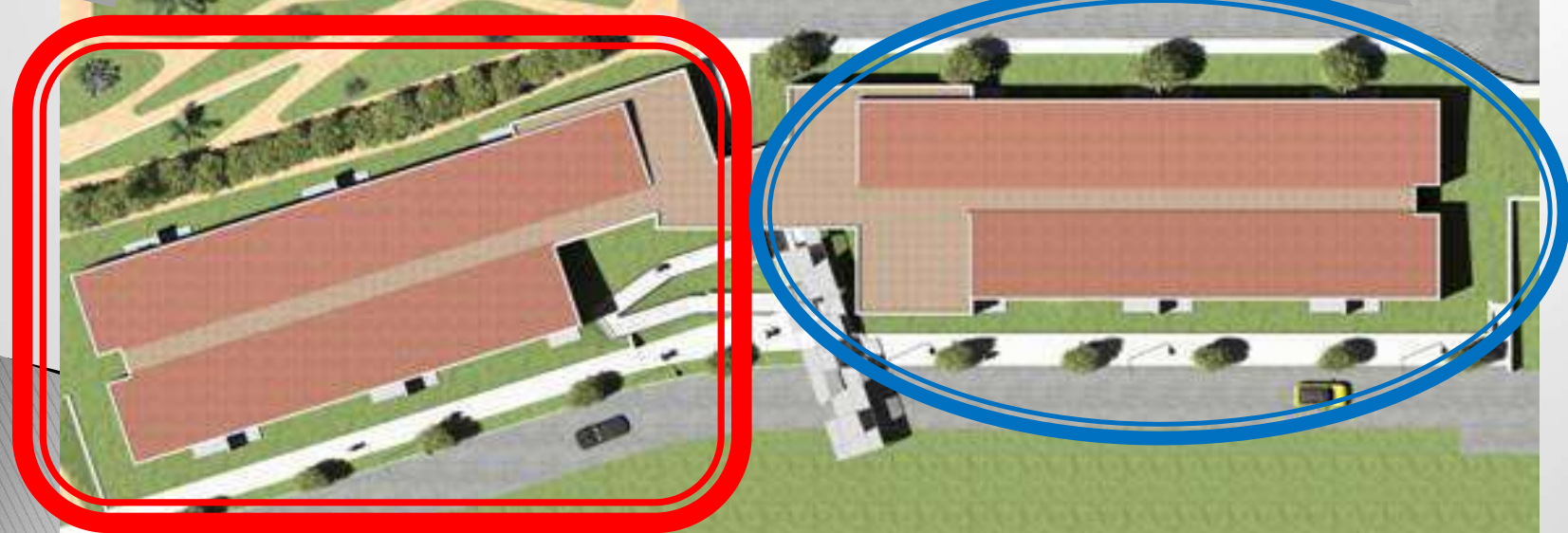

Estrutura Residencial

2ª fase

Edifício inicial

**Estrutura Residencial
1ª fase e zona
comum**



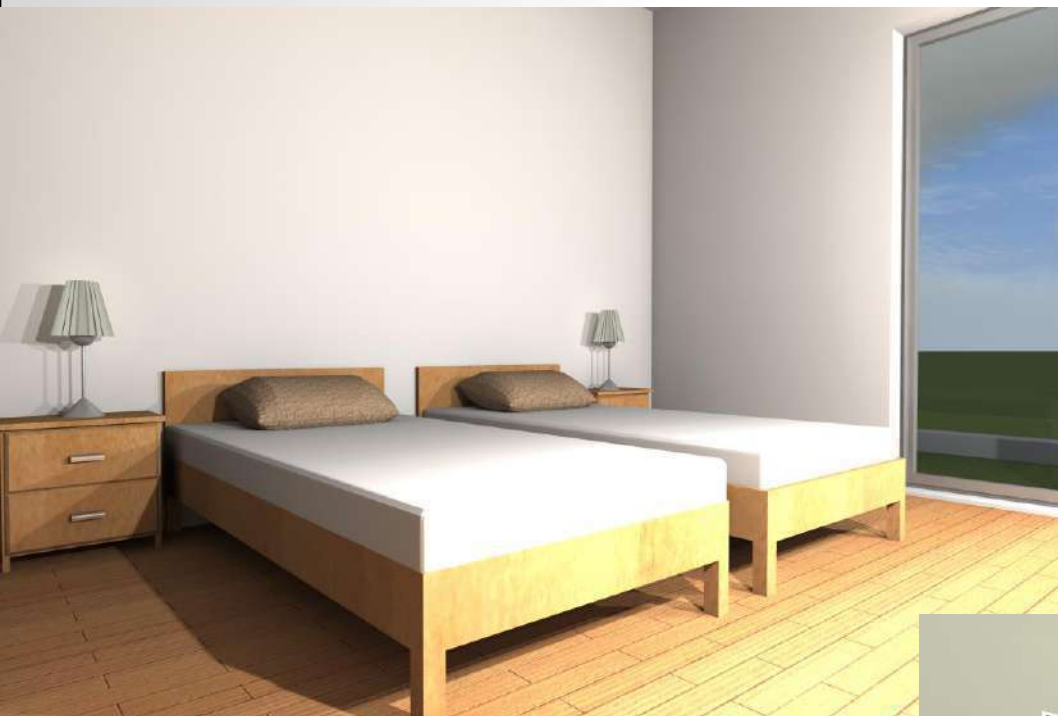

Quarto duplo

Sala de estar



Centro de Solidariedade Social de S. Veríssimo



**Sala de convívio
comum e
corredor interior**

**Ligação
entre Fase 1
e Fase e
fachada
exterior**



Centro de Solidariedade Social de S. Veríssimo



Fachada exterior

**Espaços
exteriores
com jardins
e zonas de
lazer**



- Projeto **já aprovado** pela Câmara Municipal de Barcelos e restantes entidades;

Objetivo: criação de **20 novas vagas** para utentes de Estrutura Residencial para Pessoas Idosas (ERPI)

- Total de utentes CSSSV na valência ERPI

31 utentes no edifício inicial

+ 27 utentes na Fase 1

+ **20 utentes na Fase 2**

Total: **78 utentes ERPI**

} Taxa de ocupação de 100% e longa lista de espera

} Necessidade de dar resposta à lista de espera



155 utentes após P.I.

Investimento Total

524.654 €

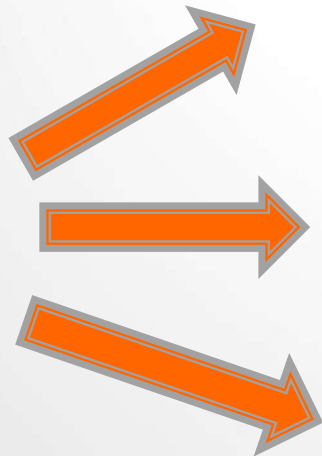

Infraestruturas – 487.154 €

Equipamento móvel – 30.000 €

Fiscalização – 7.500 €

Empregabilidade

Postos de Trabalho a manter	64
Postos de trabalho a criar	15
Total	79

- **Responsabilidade social do CSSSV:**

a) apoio aos utentes

b) criação de postos de trabalho

Concertação

- Acordos de cooperação com:

- Instituto da Segurança Social, IP;

- Instituto da Segurança Social - Cento Distrital de Braga



Parceria

- CLASB – Conselho Local de Ação Social de Barcelos
- Câmara Municipal de Barcelos
- Junta de Freguesia de Tamel S. Veríssimo
- IEFP – Instituto de Emprego e Formação Profissional
- APACI – Associação de Pais e Amigos das Crianças Inadaptadas
- Associação Intercultural Amigos da Mobilidade
- Escola Secundária de Barcelos

Inovação

- Edifício a construir com características voltadas para o futuro, e com a preocupação ambiental, nomeadamente:
 - a) reaproveitamento de água
 - b) utilização de materiais ecologicamente limpos



Sustentabilidade

- É preocupação do CSSSV prestar serviços com excelente relação benefício/custo comparativamente com as IPSS's congéneres do setor público e privado;
- Qualidade do serviço crescente, sempre com bom desempenho económico e financeiro;

Resultado líquido do período (2014–2020)

Ano	2014	2015	2016	2017	2018	2019	2020
Valor (em Euros)	65.854,43	96.661,64	116.396,90	46.975,78	38.880,14	47.201,06	64.861,98
Variação	- 43,52%	+ 46,78%	+ 20,42%	- 59,64%	- 17,23%	+ 21,40%	+37,42%

Resultado Líquido

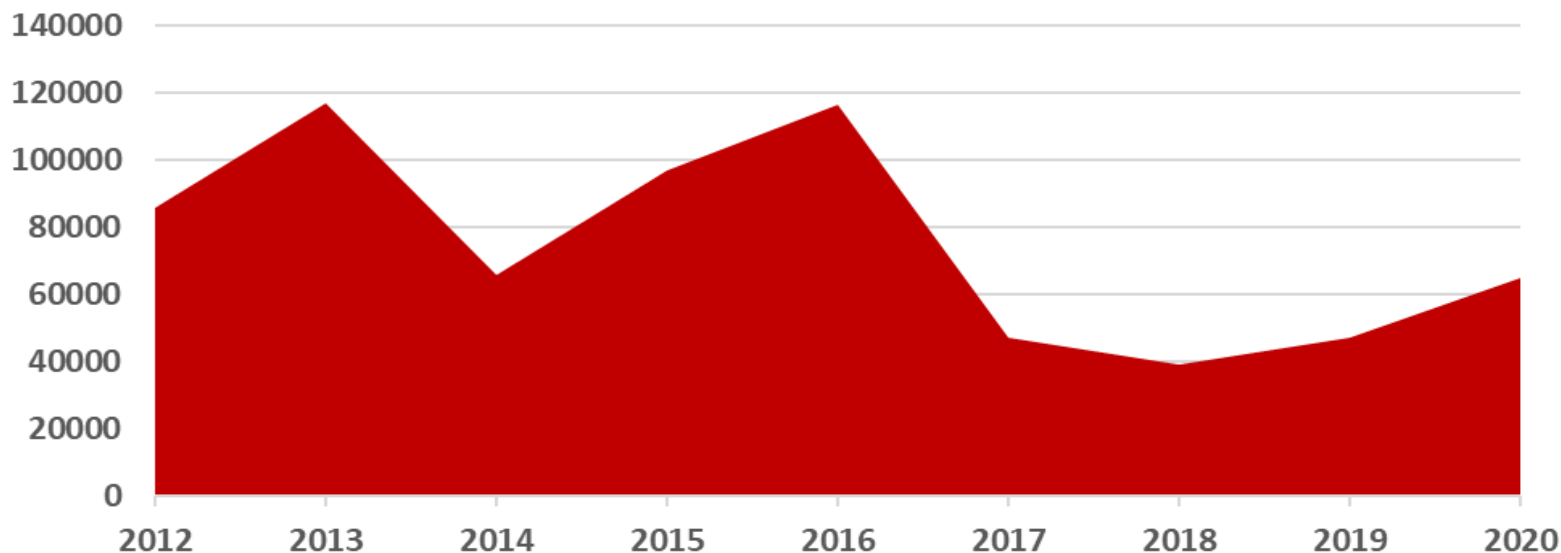

Demonstração de Resultados por Valência (2020)

	Lar	Centro Dia	Apoio Domiciliário	Creche	Residência Sénior	Total
Vendas e serviços prestados	330.134,25	18.942,25	47.057,06	57.830,00	372.519,66	826.483,39
Subsídios à exploração	181.636,25	28.501,70	85.541,01	124.062,07	97.678,76	517.419,79
CMVMC	0,00	0,00	0,00	0,00	0,00	0,00
Fornecimentos e Serviços Externos	213.855,85	16.778,63	50.015,89	44.788,20	193.890,79	519.329,36
Gastos com Pessoal	299.296,94	31.817,53	67.823,41	128.800,71	245.588,40	773.326,99
Aumentos/ Reduções de justo valor	1,89	0,43	0,41	0,75	1,64	5,12
Outros rendimentos e ganhos	42.545,41	9.420,49	7.813,32	15.386,27	21.947,86	97.113,35
Outros gastos e perdas	1.918,71	101,15	180,53	249,30	543,53	2.993,22
Res. antes depreciações, gastos de financ. e impostos	39.246,30	8.167,73	22.391,97	23.440,88	52.125,20	145.372,08
Gastos/Reversões de depreciações e de amortizações	23.081,41	5.811,82	6.362,50	8.821,60	26.548,48	70.625,81
Res. Operacional (antes gastos de financiamento e impostos)	16.164,89	2.355,91	16.029,47	14.619,28	25.576,72	74.746,27
Juros e gastos similares suportados	1.878,46	461,26	263,83	692,07	6.588,67	9.884,29
Resultados antes de impostos	14.286,43	1.894,65	15.765,64	13.927,21	18.988,05	64.861,98
Imposto sobre o rendimento do período	0,00	0,00	0,00	0,00	0,00	0,00
Resultado Líquido	14.286,43	1.894,65	15.765,64	13.927,21	18.988,05	64.861,98

Indicadores de Liquidez

Liquidez

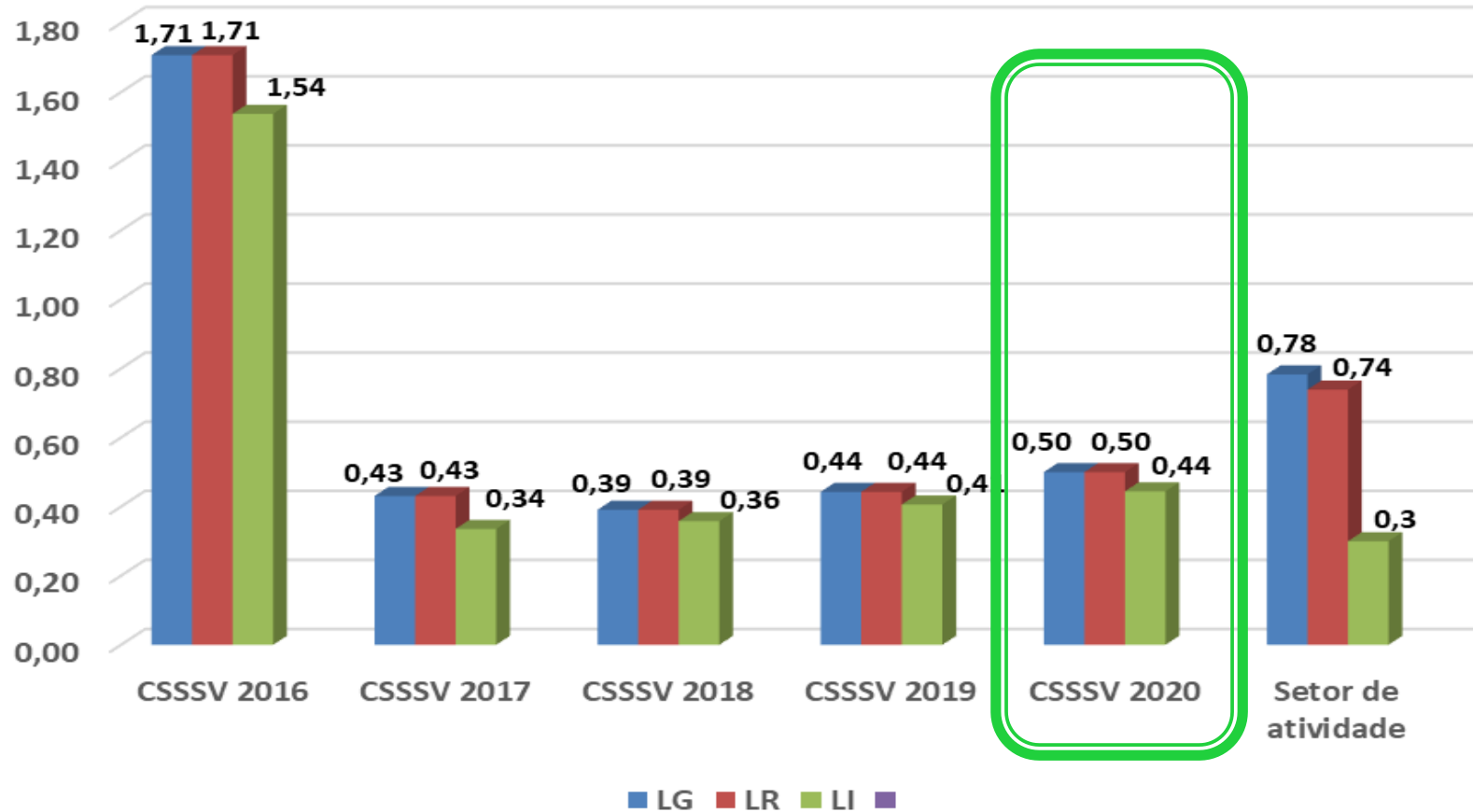

Indicadores de Solvabilidade

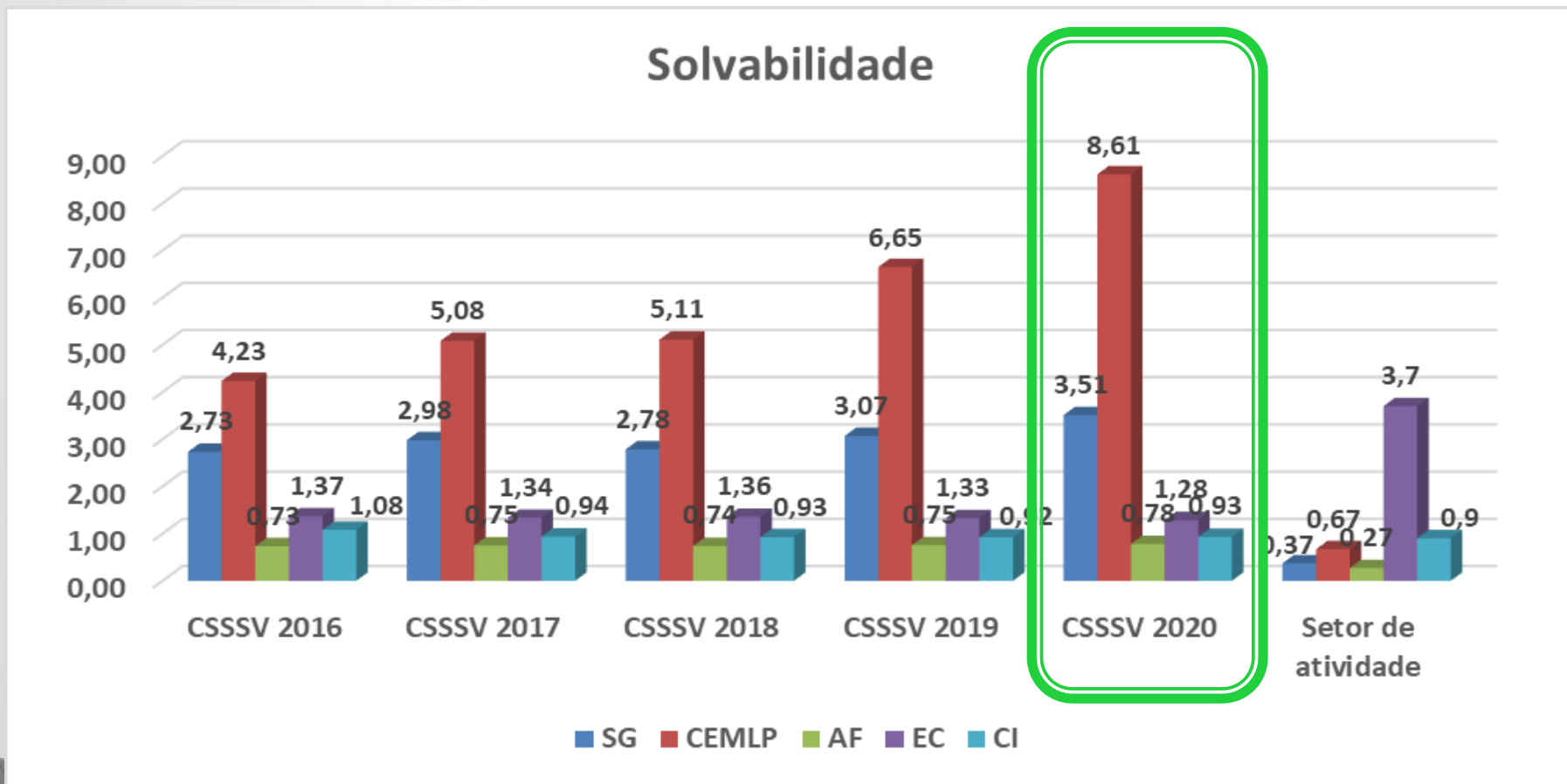

Indicadores de Rendibilidade

Rentabilidades

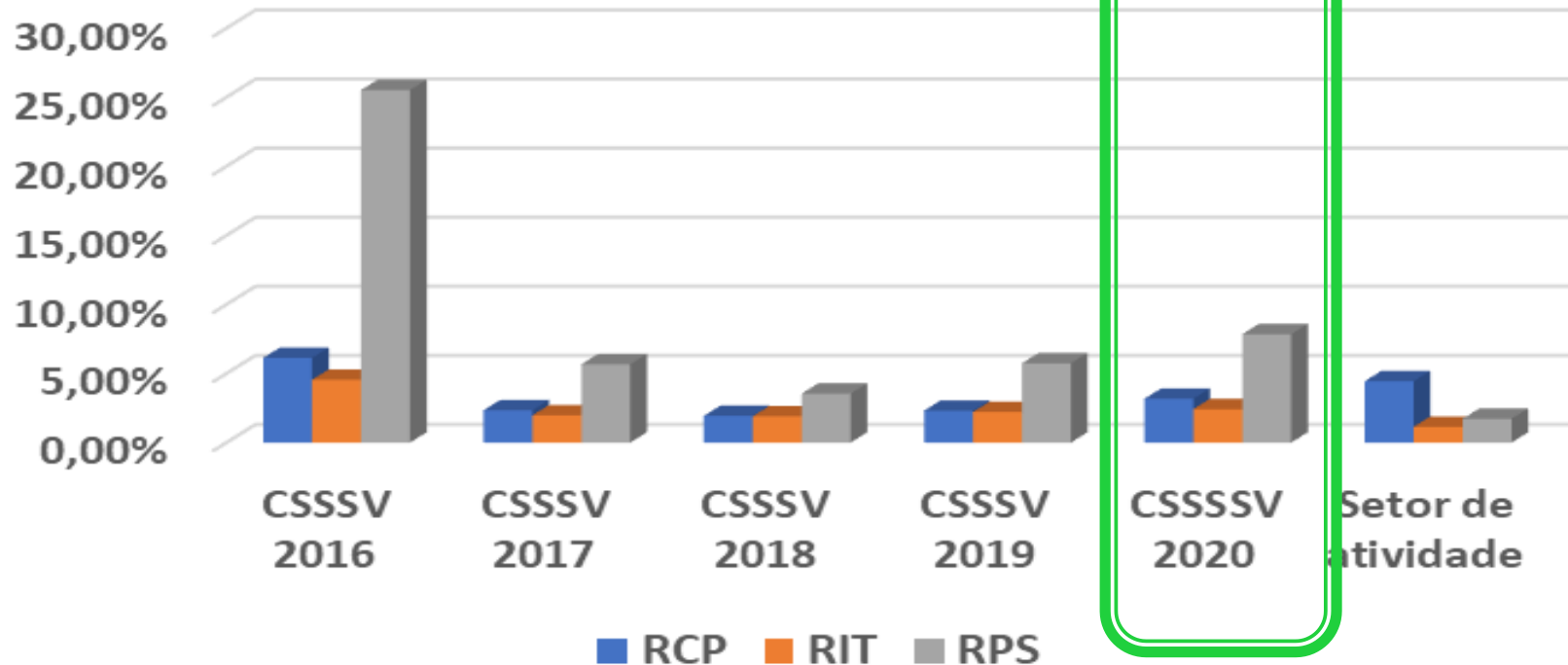



Pertinência

- A implementação deste **PI** visa dar continuidade ao trabalho de ação social desenvolvido pelo CSSSV, disponibilizando uma valência pioneira no Concelho de Barcelos, respondendo às necessidades da **população Sénior**, não só através do acompanhamento de **profissionais especializados** e **alojamento moderno**, como também em conjunto de **equipamentos e serviços de excelência**;
- Este **PI** vai permitir dar continuidade a uma resposta social local que tem sido fortemente deficitária.

Viabilidade económica e financeira do PI

VAL	292.251,50 €
TIR	23,80%
PRI	16 anos

- **PI** com viabilidade económica e financeira e com baixa exposição ao risco

– Gratos pela atenção dispensada



Dúvidas / Questões?

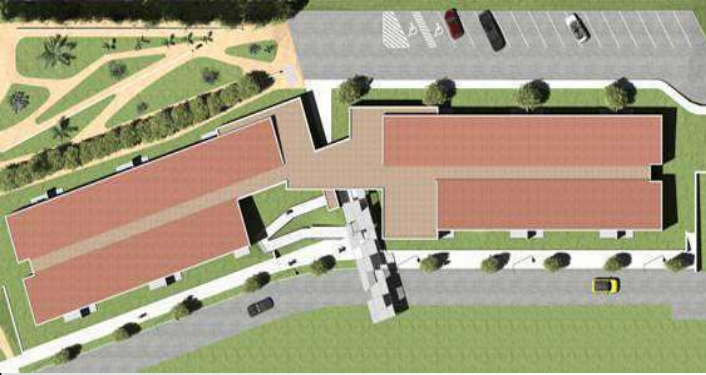

Centro de Solidariedade Social de S. Veríssimo

PARES 3

Construção / Ampliação de Estrutura Residencial



Centro de Solidariedade Social de S. Veríssimo

Abril, 2021



Handwritten signature

Critério	Pontuação	Ponderação	Pontuação Parcial		Validado
			Assinalar o nível aplicável com X		
Perfênczia	A candidatura/projeto responde a necessidade(s) de prioridade elevada (entre as mais urgentes e as mais importantes) diagnosticada(s) e identificada(s) nos instrumentos de planeamento do CLAS.	100		19,00	Validado
	A candidatura/projeto responde a necessidade(s) de prioridade elevada (entre as mais urgentes e as mais importantes), diagnosticada(s) mas não identificada(s) nos instrumentos de planeamento do CLAS.	75	X		
	A candidatura/projeto responde a necessidade(s) de prioridade média (entre as mais urgentes e as menos importantes ou mais importantes e menos urgentes) diagnosticada(s) e identificada(s) nos instrumentos de planeamento do CLAS.	65			
	A candidatura/projeto responde a necessidade(s) de prioridade média (entre as mais urgentes e as menos importantes ou mais importantes e menos urgentes) diagnosticada(s) mas não identificada(s) nos instrumentos de planeamento do CLAS.	25			
	A candidatura/projeto responde a necessidade(s) de prioridade baixa (menos urgentes e menos importantes), independentemente de diagnosticada(s) identificada(s) nos instrumentos de planeamento do CLAS.	10			
	A candidatura/projeto responde a necessidade(s) não prioritária(s), não diagnosticada(s) nem identificada(s) nos instrumentos de planeamento do CLAS.	0			
Subsidiariedade	Não existem outros recursos e/ou potencialidades disponíveis no território (concelho), susceptíveis de ser rentabilizados para responder à(s) necessidade(s) diagnosticada(s) na candidatura/projeto.	100	X	16,00	Validado
	Existem outros recursos e/ou potencialidades disponíveis no território (concelho) susceptíveis de ser rentabilizados para responder à(s) necessidade(s) diagnosticada(s) na candidatura/projeto que ainda não estão esgotados.	45			
	Existem outros recursos e/ou potencialidades disponíveis no território (concelho) - que respondem à(s) mesma(s) necessidade(s) diagnosticada(s) na candidatura/projeto.	0			

Assim

Critério	Pontuação	Ponderação	Assinalar o nível aplicável com X	Pontuação Parcial	
Concertação	A candidatura/projeto foi concertada em sede de CLAS tendo sido acordado que a entidade que a apresenta detém as melhores condições para a sua execução.	100		0,00	Validado
	A candidatura/projeto surge por iniciativa da entidade que a apresenta sem concertação com o CLAS.	0	17%		
Parcerias	Estão identificados na candidatura/projeto, os parceiros, as respetivas responsabilidades e os recursos a disponibilizar por cada um na concretização do projeto.	100	X	11,00	Validado
		35			
	- Não existe nenhum trabalho de parceria na concretização do projeto.	0	11%		
Inovação	+ A candidatura/projeto integra elementos de inovação e de boas práticas validadas e inexistentes no território (área geográfica de incidência do projeto).	100	X	10,00	Validado
	A candidatura/projeto integra elementos de inovação ou boas práticas já validadas e inexistentes no território (área geográfica de incidência do projeto).	60			
	- Não existem elementos de inovação nem de boas práticas na candidatura/projeto.	0	10%		

Alina

Critério	Pontuação	Ponderação	Assinalar o nível aplicável com X	Pontuação Parcial		
Divulgação	+ A candidatura/projeto apresenta/define estratégias/formas de divulgação que incluem o sistema de informação da Rede Social (dimensão local e/ou nacional).	100				
	A candidatura/projeto apresenta/define estratégias de divulgação, embora estas não incluam o sistema de informação da Rede Social (dimensão local e/ou nacional).	40	7%	x	2,80	
	- A candidatura/projeto não apresenta/define estratégias de divulgação.	0				
Empregabilidade	+ A candidatura/projeto cria novos postos de trabalho e prevê ações de qualificação dos recursos humanos.	100				
	A candidatura/projeto cria novos postos de trabalho mas não prevê ações de qualificação dos recursos humanos.	60	8%	x	8,00	
	A candidatura/projeto mantém postos de trabalho existentes e prevê ações de qualificação dos recursos humanos.	40				
- A candidatura/projeto mantém postos de trabalho existentes mas não prevê ações de qualificação dos recursos humanos.	0					

Delim

Critério	Pontuação	Ponderação
<p>Sustentabilidade</p> <p>+ A sustentabilidade futura da resposta/serviço é garantida maioritariamente por recursos privados da própria Instituição ou de outras entidades privadas.</p> <p>A sustentabilidade futura da resposta/serviço é garantida de forma equilibrada por recursos privados da própria Instituição ou de outras entidades privadas e por recursos de entidades públicas.</p> <p>A sustentabilidade futura da resposta/serviço é garantida maioritariamente por recursos de entidades públicas.</p> <p>- A candidatura/projeto não indica formalmente de garantir a sustentabilidade futura da resposta/serviço.</p>	100	12%
	70	
	20	
	0	

Assinalar o nível aplicável com X	Pontuação Parcial
X	12,00

Validado

Pertinência	100	19%
Subsidiariedade	100	16%
Concertação	0	17%
Parcerias	100	11%
Inovação	100	10%
Divulgação	40	7%
Empregabilidade	100	8%
Sustentabilidade	100	12%

19,00
16,00
0,00
11,00
10,00
2,80
8,00
12,00

TOTAL

100%

78,80

MENÇÃO QUALITATIVA

Favorável



Candidatur a ao Projeto Pares

Projeto de Requalificação
dos Espaços

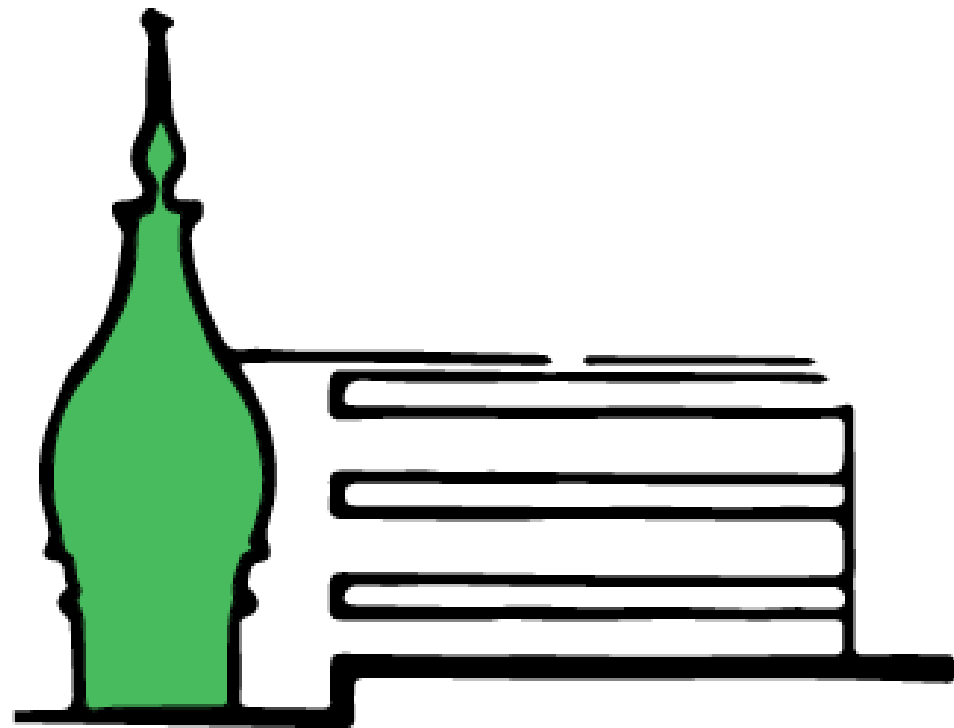

Centro Paroquial de Barcelinhos

Caracterização da Instituição

- Fundado em 1972;
- Com a Respostas Sociais de: Creche; Jardim de Infância; Centro de Dia e Serviço de Apoio Domiciliário.



Problemas e Necessidades

- Necessidade de mais espaço para responder ao Plano de Contingência para COVID-19;
- Utilização do salão Magnum do Centro Paroquial de Barcelinhos para o desenvolvimento das atividades de Centro de Dia;
- Necessidade da requalificação do telhado do Salão Magnum e de instalação de aquecimento (piso radiante).



Objetivo Específico

Objetivo principal: Melhorar a
qualidade dos serviços prestados.

Objetivos Gerais

- Assegurar um atendimento individual e personalizado;
- Promover um ambiente de segurança física e emocional;
- Potenciar atividades sociais;
- Proporcionar um envelhecimento ativo;
- Criar uma sala acolhedora para o desenvolvimento de atividades de estimulação cognitiva e motora;
- Continuar os projetos Ginástica Sénior e Terapia com Arte;
- Implementação do sistema operativo Sios Life.

John

Critério	Pontuação	Ponderação	Assinalar o nível aplicável com X	Pontuação Parcial	
Perficiência	<p>A candidatura/projeto responde a necessidade(s) de prioridade elevada (entre as mais urgentes e as mais importantes) diagnosticada(s) e identificada(s) nos instrumentos de planejamento do CLAS.</p>	100	<p>X</p>	<p>19,00</p>	<p>Validado</p>
	<p>A candidatura/projeto responde a necessidade(s) de prioridade elevada (entre as mais urgentes e as mais importantes), diagnosticada(s) mas não identificada(s) nos instrumentos de planejamento do CLAS.</p>	75			
	<p>A candidatura/projeto responde a necessidade(s) de prioridade média (entre as mais urgentes e as menos importantes ou mais importantes e menos urgentes) diagnosticada(s) e identificada(s) nos instrumentos de planejamento do CLAS.</p>	65			
	<p>A candidatura/projeto responde a necessidade(s) de prioridade média (entre as mais urgentes e as menos importantes ou mais importantes e menos urgentes) diagnosticada(s) mas não identificada(s) nos instrumentos de planejamento do CLAS.</p>	25			
	<p>A candidatura/projeto responde a necessidade(s) de prioridade baixa (menos urgentes e menos importantes), independentemente de diagnosticada(s) e identificada(s) nos instrumentos de planejamento do CLAS.</p>	10			
	<p>A candidatura/projeto responde a necessidade(s) não prioritária(s), não diagnosticada(s) nem identificada(s) nos instrumentos de planejamento do CLAS.</p>	0			
Subsistência	<p>Não existem outros recursos e/ou potencialidades disponíveis no território (concelho) suscetíveis de ser rentabilizados para responder à(s) necessidade(s) diagnosticada(s) na candidatura/projeto.</p>	100	<p>X</p>	<p>7,20</p>	<p>Validado</p>
	<p>Existem outros recursos e/ou potencialidades disponíveis no território (concelho) suscetíveis de ser rentabilizados para responder à(s) necessidade(s) diagnosticada(s) na candidatura/projeto que ainda não serão esgotados.</p>	45			
	<p>Existem outros recursos e/ou potencialidades disponíveis no território (concelho) que respondem à(s) mesma(s) necessidade(s) diagnosticada(s) na candidatura/projeto.</p>	0			

Critério	Pontuação	Ponderação	Assinalar o nível aplicável com X	Pontuação Parcial	
<p>Concertação</p> <p>+ A candidatura/projeto foi concertada, em sede de CLAS tendo sido acordado que a entidade que a apresenta detém as melhores condições para a sua execução.</p> <p>- A candidatura/projeto surge por iniciativa da entidade que a apresenta sem concertação com o CLAS.</p>	<p>100</p> <p>0</p>	<p>17%</p>	<p>X</p>	<p>0,00</p>	<p>Validado</p>
<p>Parcerias</p> <p>+ Estão identificados na candidatura/projeto, os parceiros, as respetivas responsabilidades e os recursos a disponibilizar por cada um na concretização do projeto.</p> <p>- Não existe nenhum trabalho de parceria na concretização do projeto.</p>	<p>100</p> <p>35</p> <p>0</p>	<p>11%</p>	<p>X</p>	<p>11,00</p>	<p>Validado</p>
<p>Inovação</p> <p>+ A candidatura/projeto integra elementos de inovação e de boas práticas validadas e inexistentes no território (área geográfica de incidência do projeto).</p> <p>- Não existem elementos de inovação nem de boas práticas na candidatura/projeto.</p>	<p>100</p> <p>60</p> <p>0</p>	<p>10%</p>	<p>X</p>	<p>6,00</p>	<p>Validado</p>

Critério	Pontuação	Ponderação	Assinalar o nível aplicável com X	Pontuação Parcial		
Divulgação	A candidatura/projeto apresenta/define estratégias/formas de divulgação que incluem o sistema de informação da Rede Social (dimensão local e/ou nacional).	100				
	A candidatura/projeto apresenta/define estratégias de divulgação, embora estas não incluam o sistema de informação da Rede Social (dimensão local e/ou nacional).	40	7%	X	2,80	
	- A candidatura/projeto não apresenta/define estratégias de divulgação.	0				Validado
Empregabilidade	A candidatura/projeto cria novos postos de trabalho e prevê ações de qualificação dos recursos humanos.	100				
	A candidatura/projeto cria novos postos de trabalho mas não prevê ações de qualificação dos recursos humanos.	60	8%		3,20	
	A candidatura/projeto mantém postos de trabalho existentes e prevê ações de qualificação dos recursos humanos.	40		X		Validado
A candidatura/projeto mantém postos de trabalho existentes mas não prevê ações de qualificação dos recursos humanos.	0					

Julian

Almir

Critério	Pontuação	Ponderação
+ A sustentabilidade futura da resposta/serviço é garantida maioritariamente por recursos privados da própria Instituição ou de outras entidades privadas.	100	
A sustentabilidade futura da resposta/serviço é garantida de forma equilibrada por recursos privados da própria Instituição ou de outras entidades privadas e por recursos de entidades públicas.	70	12%
A sustentabilidade futura da resposta/serviço é garantida maioritariamente por recursos de entidades públicas.	20	
- A candidatura/projeto não indica formalmente de garantir a sustentabilidade futura da resposta/serviço.	0	

Assinalar o nível aplicável com X	Pontuação Parcial
X	2,40

Validado

Pertinência	100	19%
Subsidiariedade	45	16%
Concentração	0	17%
Parcerias	100	11%
Inovação	60	10%
Divulgação	40	7%
Empregabilidade	40	8%
Sustentabilidade	20	12%

19,00
7,20
0,00
11,00
6,00
2,80
3,20
2,40

TOTAL

100%

51,60

MENÇÃO QUALITATIVA

Favorável



Programa de Alargamento da Rede de Equipamentos Sociais 3ª Geração (PARES 3.0)

Programa de Alargamento da Rede de Equipamentos Sociais
(3.0) CSCRAV 2021



A Resposta Social

O Centro de Dia do Centro Social Abel varzim tem capacidade para 20 pessoas (seniores), e apresenta-se como uma resposta altamente útil para os idosos que, embora tendo uma retaguarda familiar, procuram uma forma de se sentir acompanhados e ativos, enquanto os familiares trabalham. O Centro Social Abel Varzim assegura, entre outros serviços, transporte, alimentação, higiene pessoal e participação em todas as atividades dirigidas à terceira idade.



Caracterização

Desta forma, o projeto apresentado pretende um efetivo aumento do espaço físico do Centro de Dia, reaproveitando a varanda exterior e lateral que grande parte do ano não tem uso, sobretudo por motivos climatéricos. As instalações atuais têm capacidade para 20 utentes, mas como já referido, com a pandemia, e após avaliação da Unidade de Saúde Pública do ACES Cávado III, constatou-se que para garantir o distanciamento social ter-se-ia que reduzir cerca de 40% o número de utentes que frequentam o espaço em questão. Dado o exposto, urge a necessidade de realização de obras de adaptação e ampliação das instalações para garantir as condições de segurança dos utentes e colaboradores, e cumprir as regras emanadas pela Direção Geral de Saúde.

Objetivos específicos



- Assegurar a prestação de cuidados e serviços adequados à satisfação das necessidades dos utentes;
- Prevenir situações de dependência e promover a autonomia dos utentes;
- Promover as relações pessoais e entre as gerações;
- Melhorar a qualidade de vida das pessoas idosas e possibilitar a sua manutenção nos seus domicílios, retardando ou evitando tanto quanto for possível, a institucionalização.
- Reduzir situações de isolamento e de carências;
- Evitar sempre que possível, que o envelhecimento, a doença, a deficiência ou outros motivos privem o idoso, o doente ou a pessoa com deficiência de viver a sua vida quotidiana com qualidade, dignidade e segurança;
- Garantir a segurança e bem-estar dos utentes e colaboradores e cumprir as orientações das autoridades de saúde face às necessidades que emergiram com a pandemia por Covid-19.

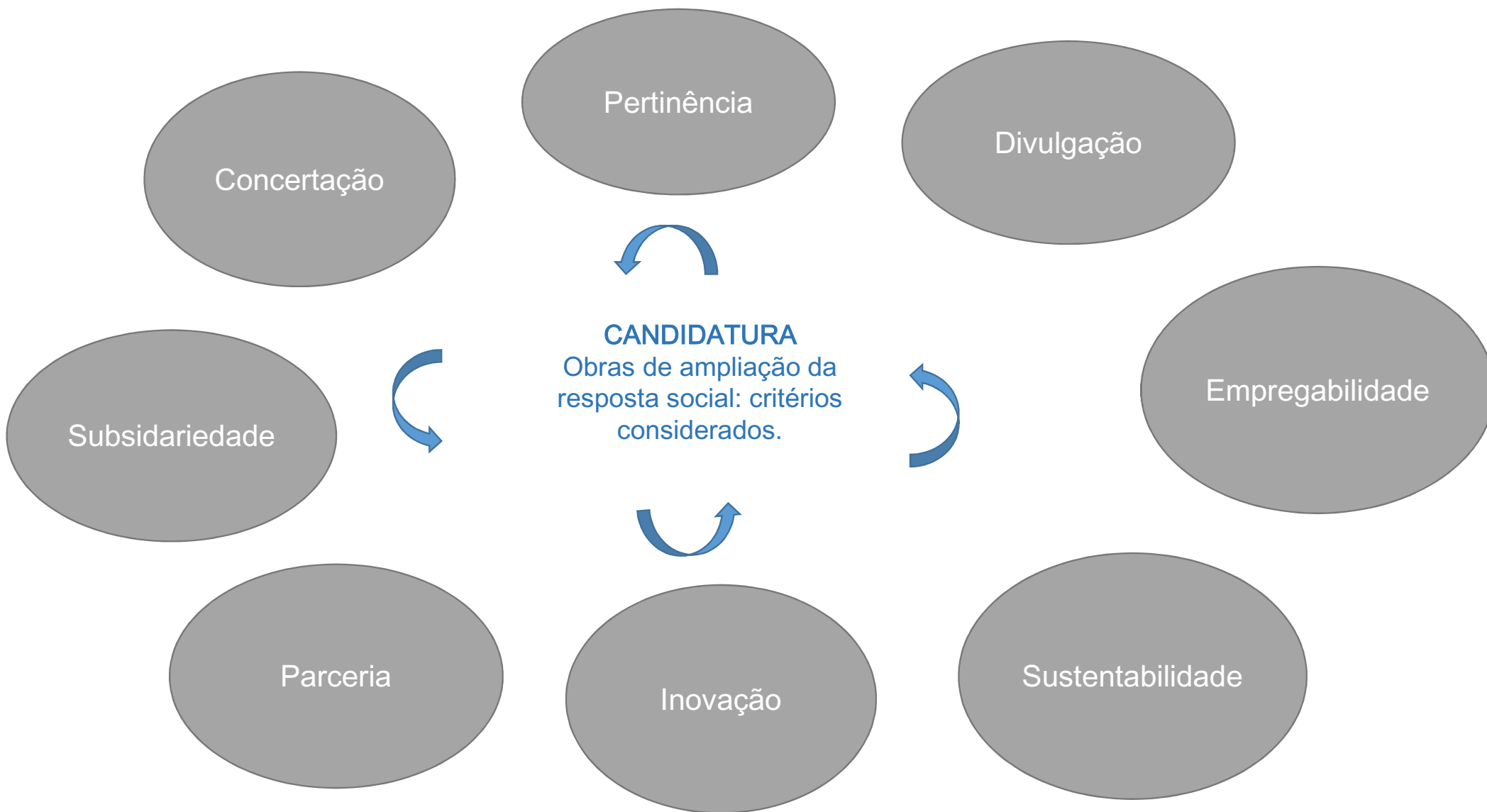

“Quando a velhice chegar, aceita-a, ama-a. Ela é abundante em prazeres se souberes amá-la. Os anos que vão gradualmente declinando estão entre os mais doces da vida de um homem. Mesmo quando tenhas alcançado o limite extremo dos aos, estes ainda reservam prazeres”.

Seneca

Sebin

Critério	Pontuação	Ponderação	Assinalar o nível aplicável com X	Pontuação Parcial	Validado
Pertinência A candidatura/projeto responde a necessidade(s) de prioridade elevada (entre as mais urgentes e as mais importantes) diagnosticada(s) e identificada(s) nos instrumentos de planejamento do CLAS. A candidatura/projeto responde a necessidade(s) de prioridade elevada (entre as mais urgentes e as mais importantes), diagnosticada(s) mas não identificada(s) nos instrumentos de planejamento do CLAS. A candidatura/projeto responde a necessidade(s) de prioridade média (entre as mais urgentes e as menos importantes ou mais importantes e menos urgentes) diagnosticada(s) e identificada(s) nos instrumentos de planejamento do CLAS. A candidatura/projeto responde a necessidade(s) de prioridade média (entre as mais urgentes e as menos importantes ou mais importantes e menos urgentes) diagnosticada(s) mas não identificada(s) nos instrumentos de planejamento do CLAS. A candidatura/projeto responde a necessidade(s) de prioridade baixa (menos urgentes e menos importantes), independentemente de diagnosticada(s)/identificada(s) nos instrumentos de planejamento do CLAS. A candidatura/projeto responde a necessidade(s) não prioritária(s), não diagnosticada(s) nem identificada(s) nos instrumentos de planejamento do CLAS.	100	19%	x	19,00	Validado
	75				
	65				
	25				
	10				
	0				
Subsidiariedade Não existem outros recursos e/ou potencialidades disponíveis no território (concelho) susceptíveis de ser rentabilizados para responder à(s) necessidade(s) diagnosticada(s) na candidatura/projeto. Existem outros recursos e/ou potencialidades disponíveis no território (concelho) susceptíveis de ser rentabilizados para responder à(s) necessidade(s) diagnosticada(s) na candidatura/projeto que ainda não estão esgotados. Existem outros recursos e/ou potencialidades disponíveis no território (concelho) que respondem à(s) mesma(s) necessidade(s) diagnosticada(s) na candidatura/projeto.	100	16%	x	7,20	Validado
	45				
	0				

Prin

Critério	Pontuação	Ponderação	Assinalar o nível aplicável com X	Pontuação Parcial	
Concertação + A candidatura/projeto foi concertada em sede de CLAS tendo sido acordado que a entidade que a apresenta detém as melhores condições para a sua execução. - A candidatura/projeto surge por iniciativa da entidade que a apresenta sem concertação com o CLAS.	100 0	17%	X	0,00	Validado
Parcerias + Estão identificados na candidatura/projeto, os parceiros, as respetivas responsabilidades e os recursos a disponibilizar por cada um na concretização do projeto. - Não existe nenhum trabalho de parceria na concretização do projeto.	100 35 0	11%	X	11,00	Validado
Inovação + A candidatura/projeto integra elementos de inovação e de boas práticas validadas e inexistentes no território (área geográfica de incidência do projeto). - Não existem elementos de inovação nem de boas práticas na candidatura/projeto.	100 60 0	10%	X	6,00	Validado

Seu

Critério	Pontuação	Ponderação	Assinalar o nível aplicável com X	Pontuação Parcial	Validado	
Divulgação	+ A candidatura/projeto apresenta/define estratégias/formas de divulgação que incluem o sistema de informação da Rede Social (dimensão local e/ou nacional).	100	X		Validado	
	A candidatura/projeto apresenta/define estratégias de divulgação, embora estas não incluam o sistema de informação da Rede Social (dimensão local e/ou nacional).	40	7%			7,00
	- A candidatura/projeto não apresenta/define estratégias de divulgação.	0				
Empregabilidade	+ A candidatura/projeto cria novos postos de trabalho e prevê ações de qualificação dos recursos humanos.	100			Validado	
	A candidatura/projeto cria novos postos de trabalho mas não prevê ações de qualificação dos recursos humanos.	60	8%			3,20
	A candidatura/projeto mantém postos de trabalho existentes e prevê ações de qualificação dos recursos humanos.	40		X		
- A candidatura/projeto mantém postos de trabalho existentes mas não prevê ações de qualificação dos recursos humanos.	0					

Critério	Pontuação	Ponderação
+ A sustentabilidade futura da resposat/serviço é garantida maioritariamente por recursos privados da própria Instituição ou de outras entidades privadas.	100	12%
	70	
	20	
A sustentabilidade futura da resposat/serviço é garantida de forma equilibrada por recursos privados da própria Instituição ou de outras entidades privadas e por recursos de entidades públicas.	20	
A sustentabilidade futura da resposat/serviço é garantida maioritariamente por recursos de entidades públicas.	0	
- A candidatura/projeito não indica formalmente de garantir a sustentabilidade futura da resposat/serviço.		

Assinalar o nível aplicável com X	Pontuação Parcial
	2,40
X	

Validado

Pertinência	100	19%
Subsidiariedade	45	16%
Concentração	0	17%
Parcerias	100	11%
Inovação	60	10%
Divulgação	100	7%
Empregabilidade	40	8%
Sustentabilidade	20	12%

19,00
7,20
0,00
11,00
6,00
7,00
3,20
2,40

TOTAL

100%

55,80

MENÇÃO QUALITATIVA

Favorável

Apresentação ao Núcleo Executivo - Pedido de Parecer



Rua da Igreja nº109 4750-690 Silva Barcelos

Caracterização da Instituição

- ▶ O Centro Social de Cultura e Recreio da Silva foi fundado em 1978, inicialmente localizado no Edifício Sede com as seguintes respostas sociais:
 - ❑ Serviço de Apoio Domiciliário (capacidade para 28 utentes);
 - ❑ Centro de Atividades e Tempos Livres (capacidade para 33 crianças).

- ▶ Em 2006 e dando resposta às necessidades pedidas expandiu a sua atividade com um novo edifício, designado “Casa de S. Julião”, onde estão alocadas as seguintes respostas sociais:
 - ❑ Creche (capacidade para 33 crianças);
 - ❑ ERPI (capacidade para 15 utentes);
 - ❑ Centro de Dia (capacidade para 30 utentes).

Caracterização da Instituição

- ▶ A Instituição dispõe ainda:
 - ❑ Polidesportivo;
 - ❑ Lavandaria (com serviço interno e externo);
 - ❑ Espaço para cedência de salas;
 - ❑ Um sistema de gestão da qualidade conforme com a norma ISO 9001:2015, diferenciando-se de outras Instituições do concelho.

Objetivos do Projeto

- ▶ Aumentar a capacidade da Resposta Social ERPI para 23 utentes (sendo um quarto de casal) com o objetivo de ganhar uma dimensão sustentável;
- ▶ Possibilitar ao idoso um ambiente que lhe seja favorável, estimulante, identificando-o o mais possível com o seu ambiente familiar;
- ▶ Garantir a liberdade de decisão, a proteção física e psicológica, a manutenção da qualidade de vida e o reforço da relação com os seus entes mais próximos;
- ▶ Promover o conhecimento junto dos utentes de novas tecnologias de comunicação e informação;
- ▶ Primar pela qualidade de excelência na prestação de serviços a todos os utentes;
- ▶ Promover serviços diferenciados perante as problemáticas identificadas ao nível da saúde e ao nível social.

Objetivos do Projeto

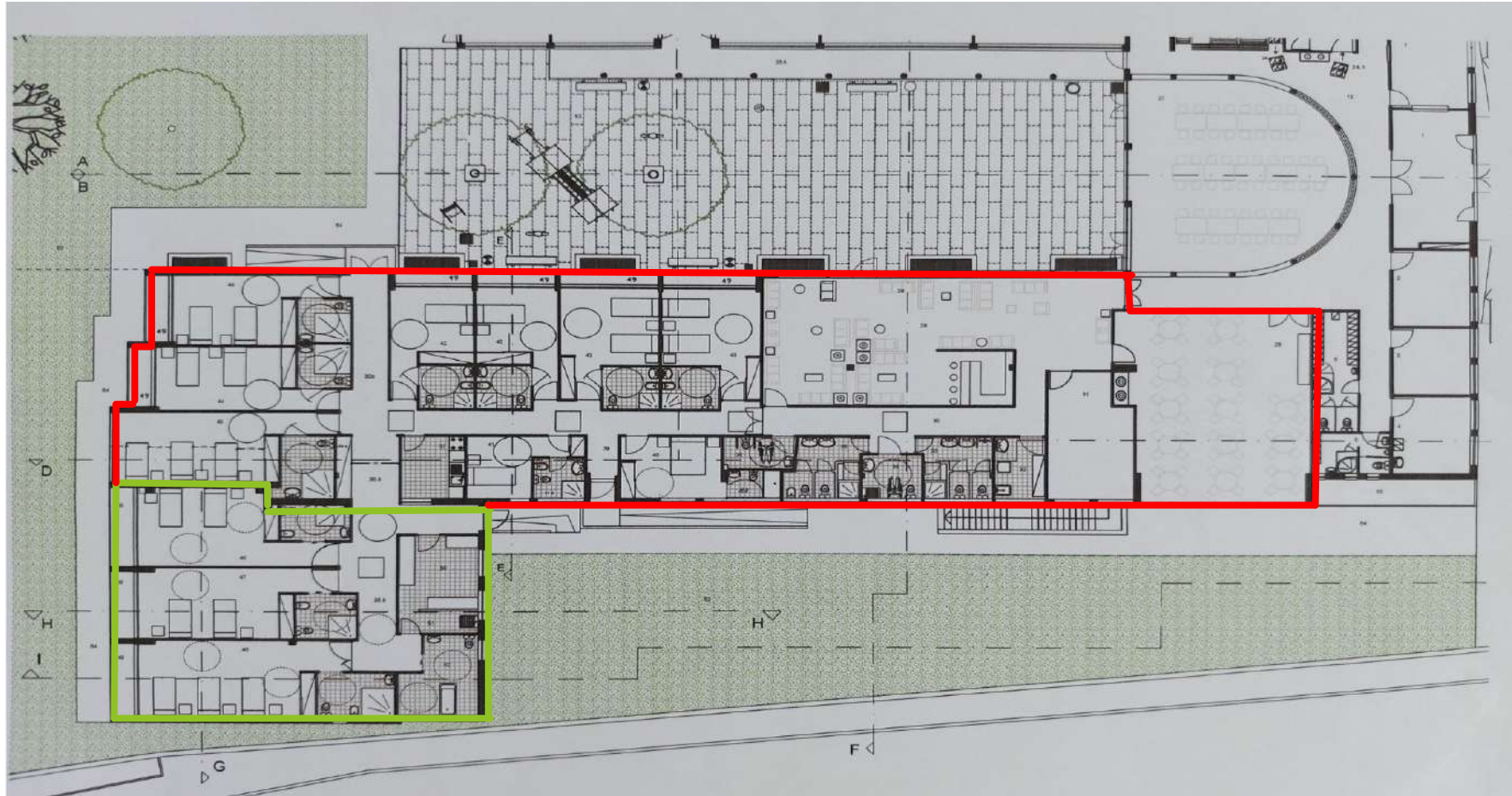

Legenda: A manter A construir

Ampliação da resposta social ERPI com mais 3 quartos, possibilitando o aumento da sua capacidade para 23 utentes.

Pertinência

- ▶ Pretende-se que o aumento da capacidade da resposta social ERPI seja uma obra de grande importância para a prestação de melhores cuidados a esta população alvo, mas também para a manutenção de emprego e criação de novos postos de trabalho, assim como dar sustentabilidade económica à Instituição;
- ▶ Sendo que a Instituição, mantém Acordo de Cooperação com o Centro Distrital da Segurança Social de Braga para 12 utentes e capacidade para 15 utentes, este aumento da capacidade, vai permitir dar resposta de forma digna, às inúmeras solicitações, assim como dar continuidade aos serviços/acompanhamento personalizado e de proximidade que só é possível em estruturas com pequenas dimensões;
- ▶ Sabendo que o atual edifício apresenta algumas carências, salienta-se a pertinência de também melhorar os espaços já existentes, nomeadamente a criação de uma sala de atividades com diferentes espaços que transportem os nossos seniores para uma era mais digital.

Subsidiariedade

- ▶ Segundo o relatório da carta social de 2018, a resposta Social ERPI continua a apresentar taxas de ocupação acima de 90%, fixando-se, em 2018, em 93%.
- ▶ Relativamente aos dados da Instituição, constata-se que a taxa de ocupação desta resposta social é de 100%, verificando-se ainda uma lista de candidatos em média com 70 candidatos.
- ▶ Apuramos ainda que alguns candidatos estão inscritos por estarem inseridos em unidades de cuidados continuados e que necessitam de uma procura desta resposta social para desocupar lugares destas mesmas unidades.

Parcerias

- ▶ Centro Distrital da Segurança Social de Braga: A Segurança Social tem sido um parceiro importante na medida que contribui para o cumprimento da legislação em vigor através das visitas de acompanhamento. De salientar também os Acordos de Cooperação celebrados nas várias Respostas Sociais.
- ▶ Câmara Municipal de Barcelos: A Instituição sempre manteve uma relação de proximidade e abertura junto do Município de Barcelos. Ao longo destes anos foram celebrados vários acordos de colaboração com a Câmara Municipal de Barcelos, sendo estes apoios fundamentais para o funcionamento das várias Respostas Sociais.
- ▶ Junta de Freguesia da Silva: A Junta de Freguesia da Silva tem sido um aliado da Instituição permitindo uma maior proximidade com os apoios e os contactos estabelecidos.
- ▶ Instituto de Emprego e Formação Profissional: O IEFP tem sido um grande parceiro na medida que apoia no recrutamento perante novas contratações, assim como na promoção de novos apoios e candidaturas a novos postos de trabalho.
- ▶ Psinovação: Esta parceria com a entidade Psinovação tem permitido auxiliar no apoio a candidaturas, assim como dar respostas às necessidades formativas dos colaboradores com a realização de formações propostas no Plano Anual de Formação.

Inovação

- ▶ O nosso principal objetivo, passa por criar uma sala de atividades com diferentes espaços que transportem os nossos seniores para uma era mais digital, nomeadamente:
 - ❑ Espaço multissensorial através da terapia de Snoezelen;
 - ❑ Espaço dedicado à informática com 4 computadores e acesso à internet;
 - ❑ Espaço com poltronas, um videoprojector e colunas para proporcionarmos aos seniores pequenas sessões de cinema. Este espaço servirá também para os seniores poderem ouvir livros digitais (Audio livros) e desta forma podermos abranger também pessoas invisuais;
 - ❑ Espaço com minibiblioteca.

Divulgação

- ▶ Website da Instituição;
- ▶ Página do Facebook;
- ▶ Folhetos informativos da resposta social;
- ▶ Colocação de um outdoor;
- ▶ Publicidade nas viaturas da Instituição;
- ▶ Divulgação na rede social através do CLAS e dos grupos temáticos de trabalho como o GOI.

Empregabilidade

- ▶ Manter e os recursos humanos já existentes;
 - ❑ 1 Directora Técnica
 - ❑ 1 Assistente Social
 - ❑ 1 Educadora Social
 - ❑ 1 Enfermeira
 - ❑ 8 Ajudantes de Ação Direta
 - ❑ 2 Trabalhadoras Auxiliares
- ▶ Promover a contratação de 2 Ajudantes de Ação Direta.

Sustentabilidade

- ▶ Acordos de Cooperação celebrados com o Instituto de Segurança Social, dando continuidade aos acordos já existentes;
- ▶ Protocolos de Colaboração com o Município de Barcelos;
- ▶ Protocolos de Colaboração com a Junta de Freguesia da Silva;
- ▶ Mensalidades dos utentes;
- ▶ Angariação de donativos particulares e empresariais;
- ▶ Atividades de angariação de fundos.

Obrigado pela vossa atenção!



Julia

Critério	Pontuação	Ponderação	Assinalar o nível aplicável com X	Pontuação Parcial	
Pertinência	<p>A candidatura/projeto responde a necessidade(s) de prioridade elevada (entre as mais urgentes e as mais importantes) diagnosticada(s) e identificada(s) nos instrumentos de planejamento do CLAS.</p> <p>100</p>		<p>X</p>	<p>19,00</p>	<p>Validado</p>
	<p>A candidatura/projeto responde a necessidade(s) de prioridade elevada (entre as mais urgentes e as mais importantes), diagnosticada(s) mas não identificada(s) nos instrumentos de planejamento do CLAS.</p> <p>75</p>				
	<p>A candidatura/projeto responde a necessidade(s) de prioridade média (entre as mais urgentes e as menos importantes ou mais importantes e menos urgentes) diagnosticada(s) e identificada(s) nos instrumentos de planejamento do CLAS.</p> <p>65</p>				
	<p>A candidatura/projeto responde a necessidade(s) de prioridade média (entre as mais urgentes e as menos importantes ou mais importantes e menos urgentes) diagnosticada(s) mas não identificada(s) nos instrumentos de planejamento do CLAS.</p> <p>25</p>	<p>19%</p>			
	<p>A candidatura/projeto responde a necessidade(s) de prioridade baixa (menos urgentes e menos importantes), independentemente de diagnosticada(s) identificada(s) nos instrumentos de planejamento do CLAS.</p> <p>10</p>				
	<p>A candidatura/projeto responde a necessidade(s) não prioritária(s), não diagnosticada(s) nem identificada(s) nos instrumentos de planejamento do CLAS.</p> <p>0</p>				
Subsidiariedade	<p>Não existem outros recursos e/ou potencialidades disponíveis no território (concelho) suscetíveis de ser rentabilizados para responder à(s) necessidade(s) diagnosticada(s) na candidatura/projeto.</p> <p>100</p>		<p>X</p>	<p>16,00</p>	<p>Validado</p>
	<p>Existem outros recursos e/ou potencialidades disponíveis no território (concelho) suscetíveis de ser rentabilizados para responder à(s) necessidade(s) diagnosticada(s) na candidatura/projeto que ainda não estão esgotados.</p> <p>45</p>	<p>16%</p>			
	<p>Existem outros recursos e/ou potencialidades disponíveis no território (concelho) que responderem à(s) mesma(s) necessidade(s) diagnosticada(s) na candidatura/projeto.</p> <p>0</p>				

Critério	Pontuação	Ponderação
----------	-----------	------------

Assinalar o nível aplicável com X	Pontuação Parcial
-----------------------------------	-------------------

Concertação + A candidatura/projeto foi concertada em sede de CLAS tendo sido acordado que a entidade que a apresenta detém as melhores condições para a sua execução. - A candidatura/projeto surge por iniciativa da entidade que a apresenta sem concertação com o CLAS.	100	17%
	0	

X	17,00
---	-------

Validado

Parcerias + Estão identificadas na candidatura/projeto, os parceiros, as respetivas responsabilidades e os recursos a disponibilizar por cada um na concretização do projeto. - Estão identificadas na candidatura/projeto, os parceiros, mas não as responsabilidades ou os recursos a disponibilizar por cada um na concretização do projeto. - Não existe nenhum trabalho de parceria na concretização do projeto.	100	11%
	35	
	0	

X	11,00
---	-------

Validado

Inovação + A candidatura/projeto integra elementos de inovação e de boas práticas validadas e inexistentes no território (área geográfica de incidência do projeto). - A candidatura/projeto integra elementos de inovação ou boas práticas já validadas e inexistentes no território (área geográfica de incidência do projeto). - Não existem elementos de inovação nem de boas práticas na candidatura/projeto.	100	10%
	60	
	0	

X	10,00
---	-------

Validado

Julia

Sebin

Critério	Pontuação	Ponderação	Assinalar o nível aplicável com X	Pontuação Parcial
Divulgação + A candidatura/projeto apresenta/define estratégias/formas de divulgação que incluem o sistema de informação da Rede Social (dimensão local e/ou nacional). A candidatura/projeto apresenta/define estratégias de divulgação, embora estas não incluam o sistema de informação da Rede Social (dimensão local e/ou nacional). - A candidatura/projeto não apresenta/define estratégias de divulgação.	100	7%	x	7,00
	40			
	0			
Empregabilidade + A candidatura/projeto cria novos postos de trabalho e prevê ações de qualificação dos recursos humanos. A candidatura/projeto cria novos postos de trabalho mas não prevê ações de qualificação dos recursos humanos. A candidatura/projeto mantém postos de trabalho existentes e prevê ações de qualificação dos recursos humanos. A candidatura/projeto mantém postos de trabalho existentes mas não prevê ações de qualificação dos recursos humanos.	100	8%	x	8,00
	60			
	40			
	0			
				Validado
				Validado

Relun

Critério	Pontuação	Ponderação
+ A sustentabilidade futura da responsabilidade é garantida maioritariamente por recursos privados da própria Instituição ou de outras entidades privadas.	100	
A sustentabilidade futura da responsabilidade é garantida de forma equilibrada por recursos privados da própria Instituição ou de outras entidades privadas e por recursos de entidades públicas.	70	12%
A sustentabilidade futura da responsabilidade é garantida maioritariamente por recursos de entidades públicas.	20	
- A candidatura/projeto não indica formalmente de garantir a sustentabilidade futura da responsabilidade.	0	

Assinalar o nível aplicável com X	Pontuação Parcial
X	2,40

Validado

Pertinência	100	19%
Subsidiariedade	100	16%
Concertação	100	17%
Parcerias	100	11%
Inovação	100	10%
Divulgação	100	7%
Empregabilidade	100	8%
Sustentabilidade	20	12%

19,00
16,00
17,00
11,00
10,00
7,00
8,00
2,40

TOTAL 100%

80,40

MENÇÃO QUALITATIVA

Favorável



CENTRO SOCIAL DE REMELHE

(IPSS)



1 – Caracterização do Projeto

Remodelação de espaço de lazer para os utentes e área circundante do edifício e, colocação de cobertura amovível de proteção à entrada e saída dos utentes. As instalações do Centro Social de Remelhe D. António Barroso inserem-se num terreno com 9312,00 m², situado no lugar de Torre de Moldes, Freguesia de Remelhe, no concelho de Barcelos. Apresenta-se a Sul e Poente sobranceiro a uma zona de vale, e tem como envolvente uma paisagem.

2 – Objetivos do Projeto

Pretende-se dar continuidade ao trabalho de ação social que já vem sendo exercido pelo Centro Social de Remelhe D. António Barroso, remodelando o espaço de lazer para os utentes e área circundante do edifício e, colocação de cobertura amovível de proteção à entrada e saída dos utentes.

Estas obras vão permitir melhores condições de segurança, nomeadamente aplicação de pisos apropriados, mas também melhorar os níveis de conforto e bem-estar dos utentes, e ainda a criação de espaços sombreados.

3 – Concertação

Existe uma concertação estratégica das respostas, apostando assim na efetivação de uma rede de solidariedade e de proximidade, que em permanência garante a inovação, a qualidade e sustentabilidade das respostas sociais. Assim, o Centro Social de Remelhe D. António Barroso possui os seguintes acordos de concertação:

- Instituto da Segurança Social, IP;
- Instituto da Segurança Social de Braga;

4 – Subsidiariedade

Existe uma relação de direitos e de deveres entre a Instituição e o Estado, resultante de obrigações legais e contratuais estabelecidas, cabendo ao Estado (através da Segurança Social, IP e dos contratos/acordos de parceria celebrados entre ambos), o exercício de poderes de fiscalização e de inspeção. Os serviços prestados pela Associação são gratuitos ou remunerados, de acordo com a situação económico-financeira dos utentes, apurada em inquérito a que deverá sempre proceder. As tabelas de participação dos utentes são elaboradas em conformidade com as normais legais aplicáveis e com os acordos de cooperação que sejam celebradas com os serviços oficiais competentes.



5 – Parceria

Atualmente em Portugal, a oferta de serviços sociais é assegurada principalmente pelas organizações da economia social que têm tido desafios importantes devido às mudanças económicas e sociais que têm acontecido nas últimas décadas e que vêm alterando a forma de as sociedades se organizarem.

A alteração dos hábitos individuais e dos comportamentos coletivos, levantaram novas questões quanto à forma de fazer chegar, à população, a proteção social adequada. A complexidade da resposta a estas questões, é ampliada pelo atual contexto de agravamento de necessidades sociais antigas e surgimento de novas, juntamente com a tendência de redução dos apoios públicos, tanto os prestados diretamente às famílias como as transferências públicas para as instituições sociais.

Conscientes desta realidade e atentos a um possível cenário onde os recursos públicos tenderão a ser mais escassos, as Instituições Particulares de Solidariedade Social foram avançando com a criação e o estabelecimento de protocolos/parcerias com empresas e/ou instituições, no âmbito da promoção da responsabilidade social.

O Centro Social de Remelhe D. António Barroso não é exceção e tem, atualmente, diversos parceiros que auxiliam, no dia a dia, a desenvolver as suas mais diversas valências. Este também deve ser encarado como um excelente indicador da forma como esta Instituição está atualmente integrada no meio em que desenvolve as suas atividades e onde atualmente desenvolve as mais diversas parcerias com as seguintes Instituições:

- CLASB – Conselho Local de Ação Social de Barcelos;
- Câmara Municipal de Barcelos;
- Junta de Freguesia de Remelhe;
- IEFP Instituto de Emprego e Formação Profissional;
- Bombeiros Voluntários de Barcelinhos
- Guarda Nacional Republicana
- Centro de Saúde de Barcelinhos
- Escolas, outros Centros Sociais e Associações

6 – Empregabilidade

Denota-se atualmente uma crescente procura de novos utentes pelos serviços prestados pelo Centro Social de Remelhe D. António Barroso), fruto da aposta que tem sido efetuada na prestação de serviços de elevada qualidade e do correspondente reconhecimento que tem sido feito pelos utentes atuais e suas famílias dessa mesma qualidade de serviço.



Assim, existem atualmente 36 colaboradores afetos às várias valências, levando a que, para além das respostas sociais, o Centro Social crie um número relevante de postos de trabalho, situação igualmente muito importante para a região que atravessa um período com elevadas taxas de desemprego.

7 – Inovação

Pretende-se proceder à remodelação de espaço de lazer para os utentes e área circundante do edifício e, colocação de cobertura amovível de proteção à entrada e saída dos utentes. O Centro Social está implantado num terreno que se apresenta de nível em toda a sua dimensão e confronta em toda a sua extensão com área verde de carácter natural. Assim, o projeto insere-se no terreno do existente edifício do Centro Social de Remelhe, próximo de uma zona habitacional com bom acesso e boa exposição solar.

Colocou-se assim a proposta de edificação da cobertura automóvel adjacente, e na direção da maior extensão, ao edifício já existente de modo a que garantisse uma zona de paragem para abrigo, entrada e saída de utentes na proximidade de algumas entradas, servindo assim como referência construída do local e ordenadora desta intervenção. Dando-se pela zona norte do terreno, o acesso ao edifício, desenvolve-se ao longo de um pavimento em cubo de granito, ladeado por zona verde e estacionamento, que nos direciona ao encontro do equipamento social que nos “recebe” com uma forma quase uterina e, continuando o percurso automóvel pelo lado poente, chegamos à zona da cobertura automóvel que servirá de entreposto entre o exterior e o interior do edifício.

Desenvolvendo-se nesta mesma lógica longilínea a cobertura automóvel irá garantir o conforto na entrada e saída de utentes no edifício sem destruir a ligação existente do interior com a zona poente ajardinada e de carácter contemplativo.

Composta por vários módulos de pórticos, de maneira a apresentar um volume mais fragmentado e menos “denso”, com menos impacto na paisagem, a cobertura vai-se desenvolvendo ao longo de parte do acesso automóvel a poente.

Toda a cobertura é de um branco pacífico interligado com o alçado voltado a poente que aparece como um grande “BRISE-SOLEIL”, acentuando ainda mais o carácter desconstruído, imaterial e permeável do edifício. Esta zona virada ao vale apresenta-se assim trabalhada com uma mesma linguagem da pré-existência permitindo uma vista magnífica sobre a paisagem até um horizonte longínquo. Na sua estrutura edificativa a cobertura possuirá uma série de pórticos em betão pintados de branco, com lambrim em mármore branco e panos de vidro transparente entre pórticos ao nível da sua cobertura. Desenvolvendo-se sobre um eixo perfeitamente perceptível desde a entrada, a cobertura automóvel apresenta-se assim de uma forma funcional clara e quase intuitiva de utilização. A arquitetura construtiva assenta fundamentalmente nos seguintes materiais, acabamentos e qualidades de trabalho:

1. Sendo a estrutura em betão receberá uma regularização de superfície e pintura a branco.
2. A cobertura será plana e revestida a chapa de zinco e vidro transparente entre pórticos.



3. O lambrim dos pilares será em mármore branco bujardado
4. O pavimento será revestido a cubo de granito cinzento.

8 – Sustentabilidade

As organizações sociais sem fins lucrativos são cada vez mais pressionadas a demonstrarem de forma qualitativa, mas também quantitativa, qual o impacto da sua actividade na comunidade e qual a eficácia com que utilizam os recursos angariados. Para muitas instituições tal significará demonstrarem que as atividades por si desenvolvidas reduzem custos sociais e financeiros, presentes e futuros. Noutros casos, será importante demonstrarem que podem prestar serviços com uma excelente relação custo/benefício comparativamente às suas congéneres do setor público ou privado.

Assim, é absolutamente fundamental que as Instituições tenham aquilo que vulgarmente se denomina como uma boa saúde financeira. No caso em apreço, do Centro Social de Remelhe D. António Barroso realçamos o encerramento das contas de 2019 com um resultado líquido positivo de 62 774,98 € resultado dos saldos entre o total de rendimentos, 748 355,38€ e o total de gastos, 685 580,40€.

9 – Divulgação

Estão previstas as seguintes iniciativas comunicacionais e de publicitação:

A - O Centro Social de Remelhe D. António Barroso vai adotar formas ativas de divulgação do apoio do PARES 3.0 junto dos beneficiários finais e público. Para os devidos efeitos vai preparar informação noticiosa a enviar aos principais órgãos de comunicação social da Região Norte, concelho de Barcelos, distrito de Braga, assim como a realização de iniciativas formais de lançamento do projeto e de inauguração do mesmo. Os cartazes, convites, programas de eventos e outras aplicações em suporte papel ou digital; terão a barra de cofinanciamento na respetiva capa ou contracapa;

B - Todas as Ações de informação e de comunicação vão ter: o emblema do PARES 3.0, em conformidade com as características técnicas fixadas no ato de execução adotado pelo Programa. Uma referência ao Fundo que apoia a operação; vai informar o público sobre o apoio obtido a partir do Fundo:

- a) Fazendo constar, no sítio Web do beneficiário, uma breve descrição da operação, proporcional ao nível de apoio, incluindo os seus objetivos e resultados, e realçando o apoio financeiro do PARES 3.0; Colocar um cartaz com informações sobre o projeto (dimensão mínima A3), referindo o apoio financeiro do PARES 3.0, num local facilmente visível do público, tais como a zona de entrada de um edifício.

- 3 - O beneficiário vai afixar um painel ou cartaz permanente de dimensão considerável, num local facilmente visível do público, o mais tardar três meses após a conclusão da operação.



10 – Pertinência

Relativamente aos pressupostos que mais remotamente originaram a necessidade de promover a construção deste equipamento deve referir-se essencialmente o querer dar continuidade ao seu trabalho de ação social e, ao mesmo tempo dotar a Instituição de todas as condições para que seja possível continuar a disponibilizar um serviço de excelência.

A verdade, é que a realidade, por muitos desconhecida, evidenciada com a chegada da covid-19, revelou as fragilidades do sistema de respostas sociais, com particular penalização dos idosos. Tal contexto impôs uma análise profunda das necessidades mais prementes e das ações possíveis de se realizar para corrigir os problemas detetados, tendo sobressaído a importância do tratamento do espaço, como disciplina essencial para a recuperação da pandemia.

Este projeto vai permitir dar continuidade a uma resposta social local, que tem sido fortemente deficitária.

Julia

Critério	Pontuação	Ponderação	Assinalar o nível aplicável com X	Pontuação Parcial	
Pertinência	A candidatura/projeto responde a necessidade(s) de prioridade elevada (entre + as mais urgentes e as mais importantes) diagnosticada(s) e identificada(s) nos instrumentos de planeamento do CLAS.	100	X	19,00	Validado
	A candidatura/projeto responde a necessidade(s) de prioridade elevada (entre as mais urgentes e as mais importantes), diagnosticada(s) mas não identificada(s) nos instrumentos de planeamento do CLAS.	75			
	A candidatura/projeto responde a necessidade(s) de prioridade média (entre as mais urgentes e as menos importantes) ou mais importantes e menos urgentes) diagnosticada(s) e identificada(s) nos instrumentos de planeamento do CLAS.	65			
	A candidatura/projeto responde a necessidade(s) de prioridade média (entre as mais urgentes e as menos importantes) ou mais importantes e menos urgentes) diagnosticada(s) mas não identificada(s) nos instrumentos de planeamento do CLAS.	25			
	A candidatura/projeto responde a necessidade(s) de prioridade baixa (menos urgentes e menos importantes), independentemente de diagnosticada(s) e identificada(s) nos instrumentos de planeamento do CLAS.	10			
	A candidatura/projeto responde a necessidade(s) não prioritária(s), não diagnosticada(s) nem identificada(s) nos instrumentos de planeamento do CLAS.	0			
Subsidiariedade	Não existem outros recursos e/ou potencialidades disponíveis no território + (concelho) susceptíveis de ser rentabilizados para responder à(s) necessidade(s) diagnosticada(s) na candidatura/projeto.	100	X	16,00	Validado
	Existem outros recursos e/ou potencialidades disponíveis no território (concelho) susceptíveis de ser rentabilizados para responder à(s) necessidade(s) diagnosticada(s) na candidatura/projeto que ainda não estão esgotadas.	45			
	Existem outros recursos e/ou potencialidades disponíveis no território (concelho) - que respondem à(s) mesma(s) necessidade(s) diagnosticada(s) na candidatura/projeto.	0			

Delim

Critério	Pontuação	Ponderação	Assinalar o nível aplicável com X	Pontuação Parcial	
Concertação + A candidatura/projeto foi concertada em sede de CLAS tendo sido acordado que a entidade que a apresenta detém as melhores condições para a sua execução. - A candidatura/projeto surge por iniciativa da entidade que a apresenta sem concertação com o CLAS.	100 0	17%	X	0,00	Validado
Parcerias Estão identificados na candidatura/projeto, os parceiros, as respetivas responsabilidades e os recursos a disponibilizar por cada um na concretização do projeto. Não existe nenhum trabalho de parceria na concretização do projeto.	100 35 0	11%	X	11,00	Validado
Inovação + A candidatura/projeto integra elementos de inovação e de boas práticas validadas e inexistentes no território (área geográfica de incidência do projeto). A candidatura/projeto integra elementos de inovação ou boas práticas já validadas e inexistentes no território (área geográfica de incidência do projeto). Não existem elementos de inovação nem de boas práticas na candidatura/projeto.	100 60 0	10%	X	6,00	Validado

John

Critério	Pontuação	Ponderação	Assinalar o nível aplicável com X	Pontuação Parcial	Validado
Divulgação + A candidatura/projeto apresenta/define estratégias/formas de divulgação que incluem o sistema de informação da Rede Social (dimensão local e/ou nacional). A candidatura/projeto apresenta/define estratégias de divulgação, embora estas não incluam o sistema de informação da Rede Social (dimensão local e/ou nacional). - A candidatura/projeto não apresenta/define estratégias de divulgação.	100	7%	x	7,00	Validado
	40				
	0				
Empregabilidade + A candidatura/projeto cria novos postos de trabalho e prevê ações de qualificação dos recursos humanos. A candidatura/projeto cria novos postos de trabalho mas não prevê ações de qualificação dos recursos humanos. A candidatura/projeto mantém postos de trabalho existentes e prevê ações de qualificação dos recursos humanos. - A candidatura/projeto mantém postos de trabalho existentes mas não prevê ações de qualificação dos recursos humanos.	100	8%		3,20	Validado
	60				
	40		x		
	0				

Perini

Critério	Pontuação	Ponderação
Sustentabilidade	+ A sustentabilidade futura da resposta/serviço é garantida maioritariamente por recursos privados da própria Instituição ou de outras entidades privadas.	100
	A sustentabilidade futura da resposta/serviço é garantida de forma equilibrada por recursos privados da própria Instituição ou de outras entidades privadas e por recursos de entidades públicas.	70
	A sustentabilidade futura da resposta/serviço é garantida maioritariamente por recursos de entidades públicas.	20
	- A candidatura/projeção não indica formelmeio de garantir a sustentabilidade futura da resposta/serviço.	0

Assinalar o nível aplicável com X	Pontuação Parcial
	2,40
X	

Validado

Pertinência	100	19%
Subsidiariedade	100	16%
Concertação	0	1,7%
Parcerias	100	11%
Inovação	60	10%
Divulgação	100	7%
Empregabilidade	40	8%
Sustentabilidade	20	12%

19,00
16,00
0,00
11,00
6,00
7,00
3,20
2,40

TOTAL

100%

64,60

MENTÃO QUALITATIVA

Favorável



CENTRO SOCIAL E PAROQUIAL
DE FRAGOSO

MELHORAMENTO DOS ESPAÇOS CENTRO DE DIA E SAD

Programa de Alargamento da rede de equipamentos sociais - 3ª Geração
(Aviso nº 1/2020 Nº da Candidatura: 80907)

O Centro Social e Paroquial de Fragoso (CSPF) localiza-se na Rua Dr. José António Vieira nº82, na freguesia de Fragoso, concelho de Barcelos.

No CSPF operam diversas respostas sociais:

Creche - acordo com ISS de 24 crianças e capacidade para 32;

CATL- acordo 15 capacidade para 19 crianças;

Prolongamento de horário do J.I. - (com o apoio do município de Barcelos)

Centro de Dia - capacidade para 15 acordo para 15 utentes;

SAD - acordo para 20 utentes.



Centro de Dia

Proporciona os seguintes serviços:

- ❑ Refeições;
- ❑ Apoio Psicossocial Atividades socioculturais
- ❑ Aulas de Ginástica
- ❑ Boccia
- ❑ Acompanhamento ao exterior Cuidados de Imagem
- ❑ Cuidados de Higiene e conforto pessoal
- ❑ Cuidados de Reabilitação (fisioterapia)
- ❑ Assistência Medicamentosa
- ❑ Tratamento de roupas
- ❑ Transporte Apoio nas atividades de vida diária
- ❑ Disponibilização de produtos de apoio à funcionalidade e à autonomia



Serviço de Apoio Domiciliário

Proporciona os seguintes serviços:

- ❑ Refeições (almoço e jantar);
- ❑ Apoio Psicossocial;
- ❑ Animação sociocultural;
- ❑ Cuidados de Higiene Pessoal;
- ❑ Assistência Medicamentosa;
- ❑ Tratamento de roupas;
- ❑ Higiene habitacional .



Caracterização do Projeto

- ▶ Com o presente projeto, pretende-se modernizar/melhorar as valências de Centro de Dia e Apoio Domiciliário (SAD) promovidas pelo Centro Social e Paroquial de Fragoso e fruto dessas alterações **promover melhorias ao nível de conforto, segurança e saúde dos seus utentes.**

Objetivo do projeto

- ▶ Implementar melhorias dos equipamentos para favorecer o aumento das condições de higiene, saúde e segurança uma dimensão objetiva de satisfação e aquisição de alguns componentes que possibilitem o desenvolvimento mais eficaz das habilidades de cada um dos idosos no plano da concretização de tarefas e lazer, permitindo-lhes uma qualidade de vida no plano subjetivo.

Deste modo, como resultado da implementação destas obras/ aquisição de elementos pretende-se:

- ▶ Favorecer e promover a geração mais velha;
- ▶ Reforçar e aperfeiçoar os mecanismos que permitam satisfazer adequadamente as necessidades dos idosos;
- ▶ Promover o ambiente de saúde;
- ▶ Promover o ambiente de segurança e condições de salubridade;
- ▶ Conceber mecanismos que possibilitem aos idosos usufruir de um bom estado de saúde;
- ▶ Gerar estratégias que favoreçam maior autonomia do idoso e desenvolvimento das suas capacidades.

Subsidiariedade

- ▶ Existe uma relação de direitos e de deveres entre a Instituição e o Estado, resultante de obrigações legais e contratuais estabelecidas, cabendo ao Estado (através da Segurança Social, IP e dos contratos/acordos de parceria celebrados entre ambos), o exercício de poderes de fiscalização e de inspeção.

Parceria

- ▶ O Centro Social e Paroquial de Fragoso tem atualmente diversos parceiros que devem ser encarados como um excelente indicador da forma como esta Instituição está atualmente integrada no meio em que desenvolve as suas atividades:
- ▶ CLASB - Conselho Local de Ação Social de Barcelos;
- ▶ Câmara Municipal de Barcelos;
- ▶ Junta de Freguesia de Fragoso;
- ▶ IEFP Instituto de Emprego e Formação Profissional;
- ▶ Bombeiros Voluntários de Barcelos;
- ▶ Guarda Nacional Republicana;
- ▶ Escolas;
- ▶ outros Centros Sociais e Associações.

Empregabilidade

Existem atualmente 24 colaboradores afetos às várias valências, levando a que, para além das respostas sociais, o Centro Social crie um número relevante de postos de trabalho, situação igualmente muito importante para a região que atravessa um período com elevadas taxas de desemprego.

Sustentabilidade

- ▶ É absolutamente fundamental que as Instituições tenham aquilo que vulgarmente se denomina como uma boa saúde financeira.
- ▶ Referir que o Centro Social e Paroquial de Fragoso apresenta saldos médios bancários (anuais), na ordem dos 16 816,00 €, nunca tendo apresentado qualquer registo de incidentes nem atrasos no cumprimento das responsabilidades assumidas perante as entidades bancárias.

Pertinência

- ▶ O querer dar continuidade ao seu trabalho de ação social e, ao mesmo tempo dotar a Instituição de todas as condições para que seja possível continuar a disponibilizar um serviço de excelência.
- ▶ Após a realização de uma análise detalhada no seguimento de ações inspetivas da Segurança Social e do Comando Distrital de Operações de Socorro de Braga, foram identificadas algumas situações que se pretendem corrigir com base no presente projeto, por forma a que o Centro Social e Paroquial de Fragoso possa possibilitar aos seus utentes as melhores condições, modernizando e melhorando as valências promovidas pelo Centro Social e Paroquial de Fragoso.
- ▶ Em suma, este projeto vai permitir dar continuidade a uma resposta social local, que tem sido fortemente deficitária.



“Energia positiva que nos dão todos os dias, assim é a nossa estadia que nos enchem de alegria.”

Maria Amélia C.S. Pereira – Utente do Centro Dia



“Aqui passo os meus dias. Aprendemos, conversamos e ajudamos. Tenho muita sorte de aqui ter conhecido os meus amigos e estes profissionais incríveis que cuidam de nós.”

(Maria Ercília Neiva de Carvalho – Utente do Centro de Dia)

***“Ser idoso
é ter no rosto
A marca da sabedoria
A experiência de muitos momentos
Vividos com alegria.”***



***Ana Rita Mouta
Margarida Barros
258773118***

Grelha de Emissão de Pareceres: Ficha de Identificação do CLAS

CLAS de: Barcelos

Identificação da Candidatura:

Código da candidatura:	PARES 3.0 - 80907
Identificação da entidade candidata:	Centro Social e Paroquial de Fragoso
Tipo(s) de resposta(s) a criar:	Remodelar CD e SAD
Nº de lugares:	

Processo e Instrumentos de Planeamento do CLAS:

Diagnóstico Social	Data de aprovação pelo plenário:	15-12-2015
Plano de Desenvolvimento Social	Período de vigência do PDS:	2016-2021
	Data de aprovação pelo plenário:	15-12-2015
Plano de Ação	Ano do Plano de Ação:	2021
	Data de aprovação pelo plenário:	29-01-2021
Outros instrumentos utilizados na avaliação do critério "pertinência"		
Pré-Diagnóstico Social do CLAS	Data de aprovação pelo plenário:	
Outros documentos - indique quais:		

Processo de Emissão do Parecer:

Parecer do Núcleo Executivo

Pontuação:	58,60%
Parecer (menção qualitativa):	Favorável

Parecer do CLAS

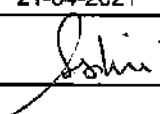
Pontuação Final:	58,60%
Parecer Final (menção qualitativa):	Favorável
Data da deliberação pelo plenário do CLAS:	21-04-2021
Ata da reunião plenária (anexar)	
Assinatura do Presidente do CLAS:	
Data:	21-04-2021

Notas:

(a) Preencher com indicação das datas só nos casos em que os instrumentos já tenham sido elaborados e aprovados em reunião plenária pelo CLAS.

Menção qualitativa:

Entre 0 e 49 pontos - parecer desfavorável

Entre 50 e 100 pontos - parecer favorável

Jim

Critério	Pontuação	Ponderação	Assinalar o nível aplicável com X	Pontuação Parcial
<p>Pertinência</p> <p>A candidatura/projeto responde a necessidade(s) de prioridade elevada (entre as mais urgentes e as mais importantes) diagnosticada(s) e identificada(s) nos instrumentos de planeamento do CLAS.</p> <p>A candidatura/projeto responde a necessidade(s) de prioridade elevada (entre as mais urgentes e as mais importantes), diagnosticada(s) mas não identificada(s) nos instrumentos de planeamento do CLAS.</p> <p>A candidatura/projeto responde a necessidade(s) de prioridade média (entre as mais urgentes e as menos importantes) ou mais importantes e menos urgentes) diagnosticada(s) e identificada(s) nos instrumentos de planeamento do CLAS.</p> <p>A candidatura/projeto responde a necessidade(s) de prioridade média (entre as mais urgentes e as menos importantes) ou mais importantes e menos urgentes) diagnosticada(s) mas não identificada(s) nos instrumentos de planeamento do CLAS.</p> <p>A candidatura/projeto responde a necessidade(s) de prioridade baixa (menos urgentes e menos importantes), independentemente de diagnosticada(s)/ identificada(s) nos instrumentos de planeamento do CLAS.</p> <p>A candidatura/projeto responde a necessidade(s) não prioritária(s), não diagnosticada(s) nem identificada(s) nos instrumentos de planeamento do CLAS.</p>	<p>100</p> <p>75</p> <p>65</p> <p>25</p> <p>10</p> <p>0</p>	<p>19%</p>	<p>X</p>	<p>19,00</p>
<p>Subsidiariedade</p> <p>Não existem outros recursos e/ou potencialidades disponíveis no território (concelho) susceptíveis de ser rentabilizados para responder à(s) necessidade(s) diagnosticada(s) na candidatura/projeto.</p> <p>Existem outros recursos e/ou potencialidades disponíveis no território (concelho) susceptíveis de ser rentabilizados para responder à(s) necessidade(s) diagnosticada(s) na candidatura/projeto que ainda não estão esgotados.</p> <p>Existem outros recursos e/ou potencialidades disponíveis no território (concelho) - que respondam à(s) mesma(s) necessidade(s) diagnosticada(s) na candidatura/projeto.</p>	<p>100</p> <p>45</p> <p>0</p>	<p>16%</p>	<p>X</p>	<p>16,00</p>
				<p>Validado</p>
				<p>Validado</p>

João

Critério	Pontuação	Ponderação	Assinalar o nível aplicável com X	Pontuação Parcial		
Divulgação	+ A candidatura/projeto apresenta/define estratégias/formas de divulgação que incluem o sistema de informação da Rede Social (dimensão local e/ou nacional).	100	X	7,00	Validado	
	A candidatura/projeto apresenta/define estratégias de divulgação, embora estas não incluam o sistema de informação da Rede Social (dimensão local e/ou nacional).	40				
	- A candidatura/projeto não apresenta/define estratégias de divulgação.	0				
Empregabilidade	+ A candidatura/projeto cria novos postos de trabalho e prevê ações de qualificação dos recursos humanos.	100		3,20	Validado	
	A candidatura/projeto cria novos postos de trabalho mas não prevê ações de qualificação dos recursos humanos.	60				
	A candidatura/projeto mantém postos de trabalho existentes e prevê ações de qualificação dos recursos humanos.	40				
	- A candidatura/projeto mantém postos de trabalho existentes mas não prevê ações de qualificação dos recursos humanos.	0				

Polini

Critério	Pontuação	Ponderação
A sustentabilidade futura da resposta/serviço é garantida maioritariamente por recursos privados da própria Instituição ou de outras entidades privadas.	100	12%
A sustentabilidade futura da resposta/serviço é garantida de forma equilibrada por recursos privados da própria Instituição ou de outras entidades privadas e por recursos de entidades públicas.	70	
A sustentabilidade futura da resposta/serviço é garantida maioritariamente por recursos de entidades públicas.	20	
A candidatura/projeção não indica tom/moivo de garantir a sustentabilidade futura da resposta/serviço.	0	

Assinalar o nível aplicável com X	Pontuação Parcial
	2,40
X	

Validado

Pertinência	100	19%
Subsidiariedade	100	16%
Concertação	0	17%
Parcerias	100	11%
Inovação	0	10%
Divulgação	100	7%
Empregabilidade	40	8%
Sustentabilidade	20	12%

19,00
16,00
0,00
11,00
0,00
7,00
3,20
2,40

TOTAL

100%

58,60

MENÇÃO QUALITATIVA

Favorável



Centro Social Paroquial Imaculado Coração de Maria, de Vila Cova (CSPICM) – IPSS

**Apresentação da Candidatura ao Programa Pares 3.0 ao Núcleo
Executivo da Câmara Municipal de Barcelos**

Vila cova, 15 de abril de 2021









Origem e Percurso

2002 (Janeiro) - Fundação

- ▶ Ocupação de instalações do Centro Paroquial de Vila Cova
- ▶ crescimento sustentado, acompanhando as necessidades da comunidade envolvente.

SERVIÇOS PRESTADOS:

- ▶ Apoios ao domicílio - 17 utentes
- ▶ A.T.L. (antiga designação) - 20 crianças.



seis (6) colaboradores.



2007 – Projeto e construção de NOVO EDIFÍCIO

- ▶ Candidatura ao Programa Pares I (Ministério do Trabalho e Segurança Social) - candidatura aprovada no valor de 1.133.409,65€; com financiamento público de 416.600,00€
- ▶ Colaboração da Câmara Municipal de Barcelos
- ▶ Contributo da comunidade, com o seu donativo.

Concretização de uma nova estrutura, construída de raiz



Alargamento das áreas de intervenção social
Aumento da responsabilidade social



Desde 2010 até à atualidade

Respostas sociais / Capacidade

- ▶ Estrutura Residencial Para Pessoas Idosas (ERPI) - 36 lugares;
- ▶ Serviço de Apoio Domiciliário (SAD) - 50 lugares;
- ▶ Centro de Dia (CD) - 34 lugares;
- ▶ Creche - 58 lugares;
- ▶ CATL - 87 lugares.



Setenta (73) Colaboradores



NOVOS DESAFIOS NOVAS NECESSIDADES

- ▶ **Aumento das solicitações das populações locais;**
- ▶ **Aumento das necessidades das famílias e utentes que nos procuram;**
- ▶ **Responder à longa lista de espera (52)**
- ▶ **aumentar as condições de conforto aos utentes;**
- ▶ **conservação e manutenção do edifício (fachadas, pavimentos, ...);**
- ▶ **remodelação e reorganização dos espaços interiores (arrumação de equipamento ortopédico, espaços de prestação de serviços, instalações sanitárias, sala de atividades...);**
- ▶ **aumento de capacidade na ERPI e SAD.**



2020 - Candidatura ao Pares 3.0

Remodelação e ampliação das respostas sociais da terceira idade, com criação de novos lugares





CANDIDATURA - PARES 3.0

▶ Ações / intervenções esperadas

- **ampliar/criar 24 lugares** na **Estrutura Residencial para Pessoas Idosas**, aumentando assim a **capacidade total para 60 utentes**;
- **criar 10 lugares** no **serviço de apoio domiciliário**, passando a capacidade total para **60 utentes**;
- **Remodelar as Respostas Sociais da Terceira Idade – ERPI, SAD, CD (serviços e estruturas)**
- **Requalificar o edifício existente, dotando-o de condições de isolamento térmico e de eficiência energética e corrigir deficiências nas fachadas – colocação de capoto.**



Objetivos do Projeto

- ▶ Prestar serviços que satisfaçam as necessidades básicas;
- ▶ Apoiar os utentes de modo a contribuir para o seu equilíbrio e bem-estar, minimizando as situações de incapacidade física e/ ou mental
- ▶ combater o isolamento social;
- ▶ Melhorar a qualidade de vida da pessoa idosa e suas famílias;
- ▶ Contribuir para a conciliação da vida familiar e profissional do agregado familiar;
- ▶ Prestar os cuidados e serviços adequados às necessidades dos utentes;
- ▶ Responder á longa lista de Espera Existente na Estrutura Residencial para Pessoas Idosas;
- ▶ Potenciar a integração social de um maior grupo de idosos;
- ▶ Contribuir para a Criação de Postos de Trabalho;
- ▶ Melhorar as condições do equipamento existente, proporcionando uma maior conforto, comodidade e qualidade de vida para os utentes;
- ▶ Promover estratégias de desenvolvimento da autonomia.



Ampliação e remodelação ERPI





INVESTIMENTO

(criar 24 lugares na ERPI + 10 lugares no SAD + remodelação das respostas sociais)

Valor investimento total: 1.273.682,00€

Financiamento público: 947.618,00€

Financiamento Privado: 326.067,00€



Empregabilidade

Prevê-se a criação de **10 novos** postos de trabalho:

Com o alargamento da ERPI, em 24 lugares, pretende-se afetar:

- 1 Enfermeiro,
- 5 Auxiliares de ação direta,
- 1 ajudante de ação direta com vista ao reforço do turno noturno e
- 1 empregado auxiliar.

Com a criação de 10 lugares no SAD, pretende-se afetar:

- 2 auxiliares de ação direta.

Permanecerão os 57 postos de trabalho existentes, e continuaremos a promover a qualificação dos Recursos Humanos potenciando a sua frequência em formação continua.



Parcerias

O CSPICM tem uma boa relação com as variadas instituições e organizações da comunidade, com quem colabora e de quem recebe colaboração.

1. Câmara Municipal de Barcelos;
2. Juntas de Freguesia;
3. IEFP: estágios profissionais, CEI+, e outros para pessoas com deficiência, bem como formação prática em contexto de trabalho;
4. APACI de Barcelos: formação prática em contexto de trabalho pelos seus formandos;
5. Entidades de Formadoras: Kerigma, GTI,.. ;
6. Entidades de saúde: ACES, Centro de Saúde, Farmácia, Dentista, Instituto Clínico de Apoio Psicossocial;



Apoio imprescindível para resposta eficaz e qualidade à população.



Subsidiariedade

Este projeto ajudará a:

Complementar a atuação das respostas sociais existentes,

- ❖ Contribuir para a melhoria da qualidade de vida das populações, abrindo novas perspetivas para o futuro.
- ❖ Dinamizar o fator de solidariedade e cultura nesta área periférica do concelho de Barcelos.
- ❖ Combater a fragmentação, a dispersão,
- ❖ Maximizar o investimento infraestruturante
- ❖ Potenciar a criação de massa crítica necessária ao reforço da competitividade e à afirmação da comunidade desta freguesia e envolvente.
- ❖ Promover a afirmação das especificidades locais e a valorização das atividades inerentes ao meio rural.
- ❖ Contribuir para responder às carências e vulnerabilidades detetadas no concelho



Inovação

- Potenciar a sua integração e interação em comunidade, através de práticas diferenciadoras de estimulação cognitiva e física.
- Prestar serviços a idosos e/ou dependentes em quadro domiciliário,
- promover dinâmicas de envelhecimento ativo, com qualidade, conforto, segurança, e estimulação cognitiva,
- Criação de um serviço diferenciador, com alargamento de horário, potencializando práticas de um envelhecimento ativo, e estimular os utentes à prática de atividade física, através de um programa de ocupação dos tempos livres.



Sustentabilidade

Gestão rigorosa e sustentável - equilíbrio financeiro ao longo dos anos.

Procurará manter e melhorar o equilíbrio financeiro, com o apoio e contributo de:

- Revisão dos acordos de cooperação com o Centro Distrital da Segurança Social de Braga para as respostas sociais, ERPI e SAD, contemplando a criação de novos lugares;
- Mensalidades dos utentes/ participação familiar;
- Atividades de angariação de fundos, que se enquadrem no espírito do centro e sem prejuízo das atividades próprias ao Centro Social;
- Apoios da Autarquia;
- Apoio da comunidade;
- Candidaturas a apoios financeiros;
-



Divulgação

- Site e facebook Institucional;
- Junto da Rede Social Local;
- No Grupo Operativo dos Idosos da Rede Local;
- Meios de comunicação existentes na freguesia, no concelho e na região;
- Outros meios de comunicação que se mostrem oportunos e adequados.



Centro Social P. I. O. M.
Vila Cora - Barcelos





Centro Social P. I. O. M.
Vila Cova - Barcelos





Centro Social P. I. O. M.
Vila Cova - Barcelos









Obrigada pela atenção.

Vila Cova, 15 de abril de 2021

Grelha de Emissão de Pareceres: Ficha de Identificação do CLAS

CLAS de: Barcelos

Identificação da Candidatura:

Código da candidatura:	PARES 3.0 - 68000
Identificação da entidade candidata:	Centro Social e Paroquial Imaculado Coração de Maria
Tipo(s) de resposta(s) a criar:	Remodelar SAD, CD e ERPI e Criar ERPI (24), SAD (10)
Nº de lugares:	34

Processo e Instrumentos de Planeamento do CLAS:

Diagnóstico Social	Data de aprovação pelo plenário:	15-12-2015
Plano de Desenvolvimento Social	Período de vigência do PDS:	2016-2021
	Data de aprovação pelo plenário:	15-12-2015
Plano de Ação	Ano do Plano de Ação:	2021
	Data de aprovação pelo plenário:	29-01-2021

Outros instrumentos utilizados na avaliação do critério "pertinência"

Pré-Diagnóstico Social do CLAS	Data de aprovação pelo plenário:	
Outros documentos - indique quais:		

Processo de Emissão do Parecer:

Parecer do Núcleo Executivo

Pontuação:	69,40%
Parecer (menção qualitativa):	Favorável

Parecer do CLAS

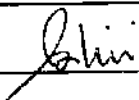
Pontuação Final:	69,40%
Parecer Final (menção qualitativa):	Favorável
Data da deliberação pelo plenário do CLAS:	21-04-2021
Ata da reunião plenária (anexar)	
Assinatura do Presidente do CLAS:	
Data:	21-04-2021

Notas:

(a) Preencher com indicação das datas só nos casos em que os instrumentos já tenham sido elaborados e aprovados em reunião plenária pelo CLAS.

Menção qualitativa:

Entre 0 e 49 pontos - parecer desfavorável

Entre 50 e 100 pontos - parecer favorável

John

Critério	Pontuação	Ponderação	Assinalar o nível aplicável com X	Pontuação Parcial		
Pertinência	A candidatura/projeto responde a necessidade(s) de prioridade elevada (entre as mais urgentes e as mais importantes) diagnosticada(s) e identificada(s) nos instrumentos de planeamento do CLAS.	100		19,00		
	A candidatura/projeto responde a necessidade(s) de prioridade elevada (entre as mais urgentes e as mais importantes), diagnosticada(s) mas não identificada(s) nos instrumentos de planeamento do CLAS.	75				
	A candidatura/projeto responde a necessidade(s) de prioridade média (entre as mais urgentes e as menos importantes ou mais importantes e menos urgentes) diagnosticada(s) e identificada(s) nos instrumentos de planeamento do CLAS.	65	19%			
	A candidatura/projeto responde a necessidade(s) de prioridade média (entre as mais urgentes e as menos importantes ou mais importantes e menos urgentes) diagnosticada(s) mas não identificada(s) nos instrumentos de planeamento do CLAS.	25				
	A candidatura/projeto responde a necessidade(s) de prioridade baixa (menos urgentes e menos importantes), independentemente de diagnosticada(s) identificada(s) nos instrumentos de planeamento do CLAS.	10				
	A candidatura/projeto responde a necessidade(s) não prioritária(s), não diagnosticada(s) nem identificada(s) nos instrumentos de planeamento do CLAS.	0				
Subsidiariedade	Não existem outros recursos e/ou potencialidades disponíveis no território (concelho) suscetíveis de ser rentabilizados para responder à(s) necessidade(s) diagnosticada(s) na candidatura/projeto.	100		16,00		
	Existem outros recursos e/ou potencialidades disponíveis no território (concelho) suscetíveis de ser rentabilizados para responder à(s) necessidade(s) diagnosticada(s) na candidatura/projeto que ainda não estão esgotados.	45	16%			
	Existem outros recursos e/ou potencialidades disponíveis no território (concelho) - que respondem à(s) mesma(s) necessidade(s) diagnosticada(s) na candidatura/projeto.	0				

Handwritten signature

Critério	Pontuação	Ponderação	Assinalar o nível aplicável com X	Pontuação Parcial	Validado
Divulgação	+ A candidatura/projeto apresenta/define estratégias/formas de divulgação que incluem o sistema de informação da Rede Social (dimensão local e/ou nacional).	100	X	7,00	Validado
	A candidatura/projeto apresenta/define estratégias de divulgação, embora estas não incluam o sistema de informação da Rede Social (dimensão local e/ou nacional).	40			
	- A candidatura/projeto não apresenta/define estratégias de divulgação.	0			
Empregabilidade	+ A candidatura/projeto cria novos postos de trabalho e prevê ações de qualificação dos recursos humanos.	100	X	8,00	Validado
	A candidatura/projeto cria novos postos de trabalho mas não prevê ações de qualificação dos recursos humanos.	60			
	A candidatura/projeto mantém postos de trabalho existentes e prevê ações de qualificação dos recursos humanos.	40			
- A candidatura/projeto mantém postos de trabalho existentes mas não prevê ações de qualificação dos recursos humanos.	0	8%			

Perini

Critério	Pontuação	Ponderação
Sustentabilidade + A sustentabilidade futura da resposta/serviço é garantida maioritariamente por recursos privados da própria Instituição ou de outras entidades privadas. A sustentabilidade futura da resposta/serviço é garantida de forma equilibrada por recursos privados da própria Instituição ou de outras entidades privadas e por recursos de entidades públicas. A sustentabilidade futura da resposta/serviço é garantida maioritariamente por recursos de entidades públicas. - A candidatura/projeto não indica formalmente de garantir a sustentabilidade futura de resposta/serviço.	100	12%
	70	
	20	
	0	

Assinalar o nível aplicável com X	Pontuação Parcial
	2,40
X	

Validado

Pertinência	100	19%
Subsidiariedade	100	16%
Concertação	0	1,7%
Parcerias	100	11%
Inovação	60	10%
Divulgação	100	7%
Empregabilidade	100	8%
Sustentabilidade	20	12%

19,00
16,00
0,00
11,00
6,00
7,00
8,00
2,40

TOTAL

100%

89,40

MENÇÃO QUALITATIVA

Favorável



Centro Social Paroquial Imaculado Coração de Maria, de Vila Cova (CSPICM)

II - Apresentação da Candidatura ao Programa Pares 3.0 ao Núcleo Executivo da Câmara Municipal de Barcelos

15 de abril de 2021







Origem e Percurso

2002 (Janeiro) - Fundação

- ▶ Ocupação de instalações do Centro Paroquial de Vila Cova
- ▶ crescimento sustentado, acompanhando as necessidades da comunidade envolvente.

SERVIÇOS PRESTADOS:

- ▶ Apoios ao domicílio - 17 utentes
- ▶ A.T.L. (antiga designação) - 20 crianças.



seis (6) colaboradores.



2007 – Projeto e construção de NOVO EDIFÍCIO

- ▶ Candidatura ao **Programa Pares I (Ministério do Trabalho e Segurança Social)** - candidatura aprovada no valor de 1.133.409,65€; com financiamento público de 416.600,00€
- ▶ Colaboração da Câmara Municipal de Barcelos
- ▶ Contributo da comunidade, com o seu donativo.

Concretização de uma nova estrutura, construída de raiz

Alargamento das áreas de intervenção social
Aumento da responsabilidade social



Desde 2010 até à atualidade

Respostas sociais / Capacidade

- ▶ Estrutura Residencial Para Pessoas Idosas (ERPI) - 36 lugares;
- ▶ Serviço de Apoio Domiciliário (SAD) - 50 lugares;
- ▶ Centro de Dia (CD) - 34 lugares;
- ▶ Creche - 58 lugares;
- ▶ CATL - 87 lugares.

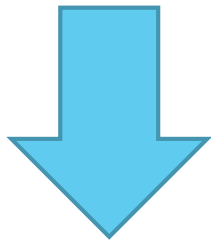

Setenta (73) Colaboradores



NOVOS DESAFIOS ... NOVAS NECESSIDADES

- ▶ Aumento das solicitações das populações locais
- ▶ Aumento das necessidades das famílias e utentes que nos procuram
- ▶ Melhoria das condições de conforto aos utentes
- ▶ Conservação e manutenção do edifício (fachadas, pavimentos, ...)
- ▶ Remodelação e reorganização dos espaços interiores (arrumação de equipamento ortopédico, espaços de prestação de serviços, instalações sanitárias, sala de atividades...)
- ▶ aumento de capacidade no SAD.



2020 - Candidatura ao Pares 3.0

**Remodelar as respostas sociais da
terceira idade existentes, criando
lugares no SAD**



CANDIDATURA - PARES 3.0

▶ Ações / intervenções esperadas

- Criar 10 lugares no serviço de apoio domiciliário, aumentando a capacidade total para 60 utentes a abranger na domiciliação dos serviços;
- Requalificar o edifício existente, dotando-o de condições de isolamento térmico e de eficiência energética e corrigir deficiências nas fachadas (colocação de capoto)
- Remodelação de todas as respostas sociais da terceira idade existentes – ERPI, SAD, CD (serviços e estruturas – Sanitários, sala de estar e de atividades, criação de espaços para arrumação de material ortopédico,...)
- Alargamento de serviços e colaborar/apoiar as famílias e utentes



Objetivos do projeto

- ▶ Prestar serviços que satisfaçam as necessidades básicas;
- ▶ Retardar ou evitar a institucionalização;
- ▶ Apoiar os utentes de modo a contribuir para o seu equilíbrio e bem-estar,
- ▶ minimizar as situações de incapacidade física e/ ou mental
- ▶ combater o isolamento social;
- ▶ Contribuir para a conciliação da vida familiar e profissional do agregado familiar;
- ▶ Prestar os cuidados e serviços adequados às necessidades dos utentes (alargamento de funcionamento de horário);
- ▶ Potenciar a integração e social de um maior grupo de idosos;
- ▶ Promover estratégias/atividades que promovam o envelhecimento ativo;
- ▶ Contribuir para a Criação de Postos de Trabalho;
- ▶ Melhorar as condições do equipamento existente, proporcionando uma maior conforto, comodidade e qualidade de vida para os utentes;



INVESTIMENTO

Valor total do investimento: 578.444,00€

Financiamento público: 378.312,00€

Financiamento privado: 209.132,00€



Empregabilidade

Este projeto visa promover a criação de emprego na freguesia e freguesias limítrofes à instituição.

Com a criação de 10 lugares no serviço de apoio domiciliário, pretende-se afetar:

- 2 auxiliares de ação direta.



Parcerias

O CSPICM tem uma boa relação com as variadas instituições e organizações da comunidade, com quem colabora e de quem recebe colaboração.

1. Câmara Municipal de Barcelos;
2. Juntas de Freguesia;
3. IEFP: estágios profissionais, CEI+, e outros para pessoas com deficiência, bem como formação prática em contexto de trabalho;
4. APACI de Barcelos: formação prática em contexto de trabalho pelos seus formandos;
5. Entidades de Formadoras: Kerigma, GTI,.. ;
6. Entidades de saúde: ACES, Centro de Saúde, Farmácia, Dentista, Instituto Clínico de Apoio Psicossocial;



Apoio imprescindível para resposta eficaz e qualidade à população.



Subsidiariedade

Este projeto ajudará a:

- ❖ Complementar a atuação das respostas sociais existentes,
- ❖ Contribuir para a melhoria das necessidades dos utentes, com prestação de serviços no domicílio, através de horário de funcionamento alargado
- ❖ Melhorar a qualidade de vida dos utentes no seu domicílio, abrindo novas perspetivas para o futuro.
- ❖ Dinamizar o fator de solidariedade e cultura nesta área periférica do concelho de Barcelos.
- ❖ Responder às vulnerabilidades da Pessoa Idosa, promovendo o envelhecimento ativo no seu meio familiar.



Inovação

- Potenciar a sua integração e interação em comunidade, através de práticas diferenciadoras de estimulação cognitiva e física.
- Criação de um serviço diferenciador, com alargamento de horário, potencializando práticas de um envelhecimento ativo, e estimular os utentes à prática de atividade física, através de um programa de ocupação dos tempos livres.



Sustentabilidade

Gestão rigorosa e sustentável - equilíbrio financeiro ao longo dos anos.

Procurará manter e melhorar o equilíbrio financeiro, com o apoio e contributo de:

- Revisão dos acordos de cooperação com o Centro Distrital da Segurança Social de Braga para as respostas sociais, ERPI e SAD, contemplando a criação de novos lugares;
- Mensalidades dos utentes/ participação familiar;
- Atividades de angariação de fundos, que se enquadrem no espírito do centro e sem prejuízo das atividades próprias ao Centro Social;
- Apoios da Autarquia;
- Apoio da comunidade;
- Candidaturas a apoios financeiros;
-

Divulgação



- Site e facebook Institucional;
- Junto da Rede Social Local;
- No grupo operativo dos idosos da rede local;
- Meios de comunicação existentes na freguesia, no concelho e na região;
- Outros meios de comunicação que se mostrem oportunos e adequados.



Obrigada pela atenção.

Vila Cova, 15 de abril de 2021

John

Critério	Pontuação	Ponderação	Assinalar o nível aplicável com X	Pontuação Parcial	Validado
Peritência	A candidatura/projeto responde a necessidade(s) de prioridade elevada (entre as mais urgentes e as mais importantes) diagnosticada(s) e identificada(s) nos instrumentos de planejamento do CLAS.	100	X	19,00	
	A candidatura/projeto responde a necessidade(s) de prioridade elevada (entre as mais urgentes e as mais importantes), diagnosticada(s) mas não identificada(s) nos instrumentos de planejamento do CLAS.	75			
	A candidatura/projeto responde a necessidade(s) de prioridade média (entre as mais urgentes e as menos importantes ou mais importantes e menos urgentes) diagnosticada(s) e identificada(s) nos instrumentos de planejamento do CLAS.	65			
	A candidatura/projeto responde a necessidade(s) de prioridade média (entre as mais urgentes e as menos importantes ou mais importantes e menos urgentes) diagnosticada(s) mas não identificada(s) nos instrumentos de planejamento do CLAS.	25			
	A candidatura/projeto responde a necessidade(s) de prioridade baixa (menos urgentes e menos importantes), independentemente de diagnosticada(s) e identificada(s) nos instrumentos de planejamento do CLAS.	10			
	A candidatura/projeto responde a necessidade(s) não prioritária(s), não diagnosticada(s) nem identificada(s) nos instrumentos de planejamento do CLAS.	0			
Subsidiaridade	Não existem outros recursos e/ou potencialidades disponíveis no território (concelho) suscetíveis de ser rentabilizados para responder à(s) necessidade(s) diagnosticada(s) na candidatura/projeto.	100	X	16,00	Validado
	Existem outros recursos e/ou potencialidades disponíveis no território (concelho) suscetíveis de ser rentabilizados para responder à(s) necessidade(s) diagnosticada(s) na candidatura/projeto que ainda não estão esgotados.	45			
	Existem outros recursos e/ou potencialidades disponíveis no território (concelho) - que respondem à(s) mesma(s) necessidade(s) diagnosticada(s) na candidatura/projeto.	0			

Critério	Pontuação	Ponderação	Assinalar o nível aplicável com X	Pontuação Parcial	
----------	-----------	------------	-----------------------------------	-------------------	--

Perlin

Concertação							
<p>+ A candidatura/projeto foi concertada em sede de CLAS tendo sido acordado que a entidade que a apresenta detém as melhores condições para a sua execução.</p> <p>- A candidatura/projeto surge por iniciativa da entidade que a apresenta sem concertação com o CLAS.</p>	100	17%		0,00		Validado	
	0		X				

Parcerias							
<p>Estão identificados, na candidatura/projeto, os parceiros, as respetivas responsabilidades e os recursos a disponibilizar por cada um na concretização do projeto.</p> <p>Estão identificados na candidatura/projeto, os parceiros, mas não as responsabilidades ou os recursos a disponibilizar por cada um na concretização do projeto.</p> <p>- Não existe nenhum trabalho de parceria na concretização do projeto.</p>	100	11%	X	11,00		Validado	
	0						

Inovação							
<p>+ A candidatura/projeto integra elementos de inovação e de boas práticas validadas e inexistentes no território (área geográfica de incidência do projeto).</p> <p>A candidatura/projeto integra elementos de inovação ou boas práticas já validadas e inexistentes no território (área geográfica de incidência do projeto).</p> <p>- Não existem elementos de inovação nem de boas práticas na candidatura/projeto.</p>	100	10%		6,00		Validado	
	60		X				
	0						

g. l. m.

Critério	Pontuação	Ponderação	Assinalar o nível aplicável com X	Pontuação Parcial	Validado
Divulgação	+ A candidatura/projeto apresenta/define estratégias/formas de divulgação que incluem o sistema de informação da Rede Social (dimensão local e/ou nacional).	100	X	7,00	Validado
	A candidatura/projeto apresenta/define estratégias de divulgação, embora estas não incluam o sistema de informação da Rede Social (dimensão local e/ou nacional).	40			
	- A candidatura/projeto não apresenta/define estratégias de divulgação.	0			
Empregabilidade	+ A candidatura/projeto cita novos postos de trabalho e prevê ações de qualificação dos recursos humanos.	100	X	8,00	Validado
	A candidatura/projeto cita novos postos de trabalho mas não prevê ações de qualificação dos recursos humanos.	60			
	A candidatura/projeto mantém postos de trabalho existentes e prevê ações de qualificação dos recursos humanos.	40			
	- A candidatura/projeto mantém postos de trabalho existentes mas não prevê ações de qualificação dos recursos humanos.	0			

Severina

Critério	Pontuação	Ponderação
A sustentabilidade futura da responsabilidade é garantida maioritariamente por recursos privados da própria Instituição ou de outras entidades privadas.	100	12%
A sustentabilidade futura da responsabilidade é garantida de forma equilibrada por recursos privados da própria Instituição ou de outras entidades privadas e por recursos de entidades públicas.	70	
A sustentabilidade futura da responsabilidade é garantida maioritariamente por recursos de entidades públicas.	20	
- A candidatura/projeto não indica formalmente de garantir a sustentabilidade futura da responsabilidade.	0	

Assinalar o nível aplicável com X	Pontuação Parcial
	2,40
X	

Validado

Pertinência	100	19%
Subsidiariedade	100	16%
Concertação	0	17%
Parcerias	100	11%
Inovação	60	10%
Divulgação	100	7%
Empregabilidade	100	8%
Sustentabilidade	20	12%

19,00
16,00
0,00
11,00
6,00
7,00
8,00
2,40

TOTAL

100%

69,40

MENÇÃO QUALITATIVA

Favorável

FUNDAMENTAÇÃO PARA EMISSÃO DO PARECER DO CLAS

Candidatura PARES – Programa de Alargamento de Respostas Sociais - Obras e Equipamentos Sociais
Designação do Projeto Alteração e Ampliação do Centro Social de Silveiros
(Centro Social Comendadora Maria Eva Nunes Corrêa)

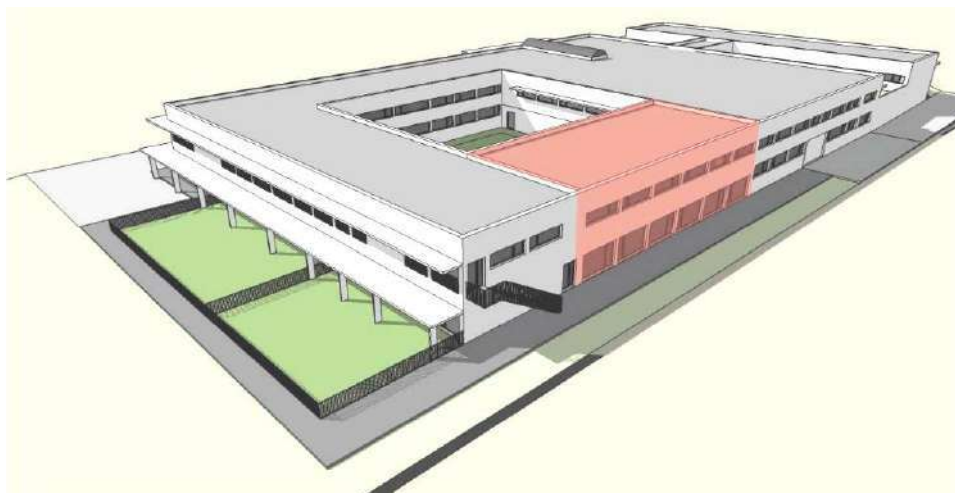

Localização Rua de S. João, n°703 4750-230 Silveiros BCL
Entidade Promotora **Santa Casa da Misericórdia Barcelos**
NIPC 500239886
Sede Campo da República 4750-275 Barcelos
Tel 253 802 270
Web www.misericordiabarcelos.pt
Pessoa de contacto Márcia Soares
Tel 910540776
E-mail coordenacao@misericordiabarcelos.pt

“A expressão do envelhecer não é um problema. É uma das maiores conquistas da humanidade. O que é necessário é traçarem-se políticas ajustadas para se envelhecer são, autónomo, ativo e plenamente integrado.”
Kofi Annan

Enquadramento

Fundada no ano de 1500, a Santa Casa da Misericórdia de Barcelos (SCMB) é uma associação de fiéis, com personalidade jurídica canónica, regendo-se pelos princípios instituídos das Confrarias ou Irmandades da Misericórdia (1498), cujo fim é a prática das 14 “Obras da Misericórdia”.

A SCMB enquanto Pessoa Coletiva de Utilidade Pública tem reconhecida a sua personalidade jurídica civil, com estatuto de Instituição Particular de Solidariedade Social (IPSS).

1.1. Pertinência e Subsidiariedade

Na área de intervenção das Pessoas Idosas a SCMB possui 5 Equipamentos de alojamento permanente enquanto Estruturas Residenciais para Pessoas Idosas (ERPI); 1 Equipamento de Centro de Dia e 2 Equipamentos de Serviço de Apoio Domiciliário (SAD), conforme se apresenta:

Resposta Social	Equipamentos
Estruturas Residenciais para Pessoas Idosas	Lar da Misericórdia (LM)
	Lar Rainha Dona Leonor (LRDL)
	Lar Santo André (LSA)
	Lar Nossa Senhora da Misericórdia (LNSM)
	Lar do Centro Social de Silveiros – Centro Social Comendadora Maria Eva Nunes Corrêa
Serviço de Apoio Domiciliário	Lar Nossa Senhora da Misericórdia (LNSM)
	Lar do Centro Social de Silveiros – Centro Social Comendadora Maria Eva Nunes Corrêa
Centro de Dia	Lar Nossa Senhora da Misericórdia (LNSM)

Máxima adequação do projeto às necessidades da prioridade elevada da população, identificada nos instrumentos de diagnóstico e planeamento do CLAS

Necessidades nacionais

O mundo está a envelhecer rapidamente: o número de pessoas com mais de 60 anos, em termos de proporção da população global, aumentará de 11% em 2006 para 22% em 2050. Nessa altura, e pela primeira vez na história da humanidade, a população terá mais pessoas idosas do que crianças (com idades até aos 14 anos). (*adapt. Nações Unidas - Assuntos Económicos e Sociais*)

Os resultados dos Censos 2011 do Instituto Nacional de Estatística revelam que se agravou o envelhecimento da população na última década. Em 2011, Portugal tinha cerca de 19% da população (2,023 milhões de pessoas) com 65 ou mais anos de idade. Segundo os resultados dos Censos 2011, o índice de envelhecimento da população agravou-se para 128 (102 em 2001), o que significa que hoje por cada 100 jovens há mais de 128 pessoas idosas.

Segundo os Censos de 2011, residem no Cávado 58 667 pessoas com idades iguais ou superiores a 65 anos, dos quais 24 352 do sexo masculino e 34 315 do sexo feminino. Estes valores representam um relevante acréscimo de idosos residentes na região na ordem dos 26,76%, face ao último recenseamento da população. De todos os concelhos da região do Cávado, o que registou um maior acréscimo relativo de

população idosa foi Braga (+34,51%); por oposição, o concelho com menor acréscimo populacional nesta faixa etária é Terras de Bouro (+0,45%).

Este fenómeno leva a que as pessoas idosas, quando se encontram dependentes, necessitem de respostas sociais de qualidade que lhes deem acesso aos cuidados básicos, ao bem-estar e à qualidade de vida que merecem. Face aos elevados índices de envelhecimento e conseqüente aumento de dependência e ainda das transformações ocorridas nas estruturas familiares, existe hoje uma preocupação cada vez maior acerca da evolução deste fenómeno, não só a nível do setor público, como também do setor privado e de toda a sociedade em geral. Destacando-se aqui, o forte peso do terceiro setor na economia nacional.

Assim, uma preocupação comum consiste na inexistência de opções adequadas e economicamente acessíveis para cuidar das pessoas idosas que já não conseguem viver na sua própria casa.

O número de idosos com patologias mentais irá aumentar drasticamente nas próximas décadas. Este grupo utiliza desproporcionalmente os recursos de saúde e encontra-se com um alto risco de institucionalização. Existe uma necessidade urgente de programas de reabilitação psicossocial criados para ir de encontro às necessidades especiais desta população. (*adapt. Pratt, Citteres, Mueser & Bartels, 2008*)

Necessidades locais

Barcelos é o concelho com mais população no Vale do Cávado – 30% da população da região, 120 391 residentes (INE, 2011), dos quais 51,6% mulheres e 48,4% homens. A população encontra-se disseminada por pequenas comunidades com características marcadamente rurais embora a DGOTDU, (2005) considere o concelho de Barcelos, constituído por 89 freguesias das quais, 32 são predominantemente urbanas (APU), 53 são mediantemente urbanas (AMU) e 4 são predominantemente rurais (APR).

Paralelamente, trata-se de um concelho em ritmo acelerado de envelhecimento, passando de 53,2% em 2001 para 93,9% em 2013, o que reflete um crescimento de 40,7%. Verifica-se que o índice de dependência de pessoas idosas, residentes no concelho de Barcelos, aumentou significativamente entre os anos 2001 e 2011, e nos anos subsequentes até 2013 (20,5%). (*Diagnóstico concelhio, 2015*)

Exatamente por esta ser a realidade, o concelho de Barcelos regista um número bastante considerável de respostas sociais, tanto ao nível de valências típicas contratualizadas com a Segurança Social, como ao nível de respostas atípicas asseguradas pelas entidades com intervenção em matéria de proteção e inclusão social. Registava, assim, as seguintes respostas para as pessoas idosas: Centro de Dia - 15/ 346 lugares; Centro de Convívio - 5/ 103 lugares; Serviço de Apoio Domiciliário - 20/ 576 lugares e Estrutura Residencial para Pessoa Idosa (ERPI)/Lar de Idosos - 13/ 352 lugares. (*Carta Social do Cávado, 2012*)

Sublinha-se, pelo lado menos positivo, o elevado número de pessoas a aguardar a integração em lar de idosos, onde informalmente a rede social local aponta para “lista de espera”, desde 2012 superiores a 340 pessoas, de longe a mais elevado no quadro das respostas sociais para pessoas idosas. Trata-se portanto, de uma candidatura que tem urgência social no território, sobretudo, por se situar na zona Sul do concelho e Barcelos onde a resposta às necessidades da população realiza-se através de três entidades parceiras

além da SCMB para SAD e destas apenas uma tem resposta de ERPI, além da SCMB. Existem respostas no território, mas não satisfazem as necessidades identificadas, por exemplo como “listas de espera”, como contactos frequentes dos Hospitais, das Unidades de Cuidados Continuados Integrados e da comunidade no geral.

A complexidade da resposta a estas questões é ampliada pelo atual contexto de agravamento de necessidades sociais antigas e surgimento de novas, a par com a tendência de redução dos apoios públicos, tanto os prestados diretamente às famílias como as transferências públicas para as instituições sociais.

Nesse sentido, o Diagnóstico Social 2015 documenta como principais problemas relacionados com as Pessoas Idosas, em Barcelos, a prevalência de situações com patologia mental e/ou demências; Níveis de iliteracia em saúde; Processo moroso e escassez de vagas para situações de descanso ao cuidador; Baixos recursos económicos em algumas faixas populacionais; mais dependentes ou isoladas; Falta de retaguarda familiar.

Necessidades institucionais

A SCMB tal como as demais instituições sociais através das suas respostas prestadas, verifica que com o aumento da idade, tende a aumentar também o grau de dependência, embora existam percursos de envelhecimento muito diferenciados. Todavia, a perda progressiva de autonomia e a redução das capacidades físicas e cognitivas são um dado adquirido. Por estas circunstâncias a institucionalização é o caminho e a ampliação das equipas multidisciplinares têm sido uma prioridade a fim de contribuir para a capacidade funcional física, cognitiva e emocional das pessoas idosas institucionalizadas nas ERPI.

A par da necessidade de dar resposta às pessoas idosas através das tradicionais respostas sociais a SCMB procura a adequação entre as referidas respostas prestadas e as necessidades bio-psico-sociais de cada pessoa idosa institucionalizada. Como exemplo desta adequação pode enunciar-se os serviços de Psicologia, Animação, Assistência Religiosa e Espiritual, Nutrição, Fisioterapia, Terapia da Fala, Terapia Ocupacional e Podologia, que com a ampliação da intervenção multidisciplinar faz-se o acompanhamento das pessoas idosas no próprio lar. Outro é o cabeleireiro e estética, que tem uma estrutura própria situada numa das ERPI da SCMB, mas também agenda deslocações a cada uma das outras para prestar esses serviços.

A grande prioridade da SCMB é ir ao encontro das necessidades das pessoas idosas, sejam elas de nível de infraestruturas, logístico, físico ou bio-psico-social, uma vez que a maioria tem em termos médios 85 e mais anos.

Se por um lado temos, o crescente número de pessoas idosas com dependência (>80% no total das ERPI da SCMB) que coloca novos desafios à instituição e aos cuidadores formais. Por outro lado, a SCMB no seu universo de equipamentos para Pessoas Idosas depara-se com necessidades de valorização das ERPI para prestar um conjunto de serviços que existem num cuidado continuado de 24 horas/ 365 dias ano.

Neste seguimento, depara-se com um outro cenário, nas suas ERPI, em que esta situação é agravada pela lista de espera.

Por isso, além desta prioridade a candidatura pretende também responder à necessidade de integração de mais pessoas face à lista de espera para esta resposta social.

Para tal, perspetiva-se a reorganização, alteração e ampliação da Estrutura Residencial para Pessoas Idosas, o alargamento da resposta de Serviço de Apoio Domiciliário e Creche que situada na freguesia de Silveiros também contribuirá para um acréscimo na reduzida taxa de cobertura existente para este grupo populacional.

O projeto de “Alteração e Ampliação do Centro Social de Silveiros” visa otimizar a organização funcional do edifício, pela reformulação da sua estrutura espacial e pelo agrupamento e interrelacionamento das suas respostas sociais da melhor forma possível, promovendo com isso a eficiência do seu funcionamento e gestão.

Trata-se de um edifício que a SCMB a partir do cofinanciamento do Programa de Investimento e Despesas de Desenvolvimento da Administração Central (PIDDAC), após 1999, construiu de raiz o Centro Social Comendadora Maria Eva Nunes Correia (designado de Centro Social de Silveiros), e que abriu as suas portas como um novo equipamento social, na freguesia, em 2003.

O edifício constitui-se num corpo de dois pisos no lado nascente e num piso único no lado poente. Trata-se de um edifício de organização multifuncional que alberga atualmente uma ERPI, Serviço de Apoio Domiciliário, Creche e Pré-Escolar. Atualmente a ERPI constitui-se por 14 quartos e conta com uma capacidade com Acordo de cooperação de 21 pessoas idosas. Ocupa uma área parcial do piso 1, a poente. O SAD com capacidade máxima de 10 utentes ocupa uma área parcial do piso a sul.

Atualmente, encontram-se relativamente comprometidas um conjunto de características, que pode constituir uma solução, para a promoção da qualidade de vida das pessoas idosas, tais como:

- Edifício com 20 anos, próprio, mas ocupado essencialmente no 1º andar
- Local de melhor acesso, sem evidentes barreiras físicas para as crianças, mas com necessidades de melhoria a este nível
- Zonas de lazer, convívio com melhores condições e infraestruturas e aumento do contacto com as zonas verdes, exteriores.

Resposta Social	Equipamentos	Capacidade
Estruturas Residenciais para Pessoas Idosas	Lar do Centro Social de Silveiros – Centro Social Comendadora Maria Eva Nunes Corrêa	21
Serviço de Apoio Domiciliário	Lar do Centro Social de Silveiros – Centro Social Comendadora Maria Eva Nunes Corrêa	10

Resposta Social	Equipamentos	Capacidade
-----------------	--------------	------------

Creche	Centro Social Comendadora Maria Eva Nunes Corrêa (CSCMENC)	45
Pré-escolar	Centro Social Comendadora Maria Eva Nunes Corrêa (CSCMENC)	25

Com a conclusão da obra haverá um aumento da capacidade das respostas sociais (123 novos utentes):

- ERPI de 21 para 75 pessoas idosas;
- Serviço de Apoio Domiciliário 10 para 40 pessoas idosas;
- Creche 45 para 84 crianças.

Neste sentido, a Mesa Administrativa da SCMB considera este **Projeto de Obras e Equipamentos Sociais – “Alteração e Ampliação do Centro Social de Silveiros”**, como o desafio fundamental e prioritário dentro universo das suas respostas sociais para as Pessoas Idosas, mas também da Infância.

Com a presente candidatura a SCMB pretende atingir os seguintes objetivos:

1. Finalizar obras e instalação de equipamentos com uma componente significativa de inovação, nomeadamente no domínio da intergeracionalidade, do envelhecimento ativo e do aumento da qualidade dos serviços prestados, com vista à satisfação das necessidades e expetativas das pessoas idosas institucionalizadas (maioritariamente dependentes).

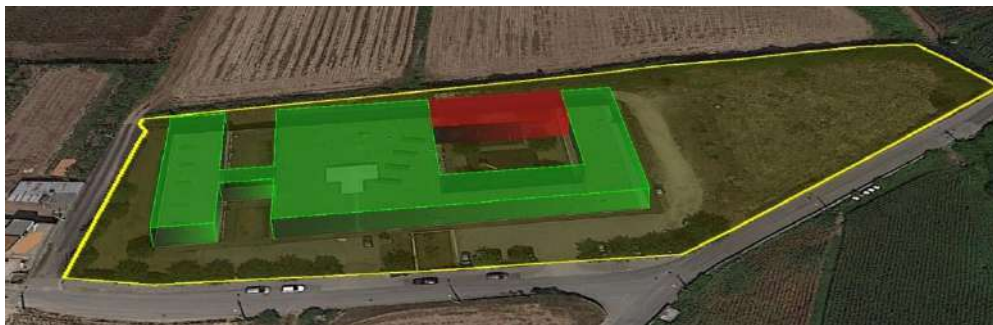

2. Adaptação de espaços e equipamentos em funcionamento que melhoram as condições de uso das pessoas idosas na perspetiva da modernização e humanização das respostas dadas:

2.1. Relocalização e reformulação da Creche (passará a funcionar no mesmo piso, isto é, junto ao Pré-escolar)



2.2. Ampliação da ERPI (passará por ampliação para funcionar no espaços destinados atualmente à creche e será harmonizada com novos espaços de quartos, salas, espaços de convívio, lazer,...) para:

2.2.1. Criar mais e melhores condições físicas/estruturais e logísticas favoráveis para albergar e prestar cuidados a mais pessoas idosas.

2.2.2. Aumentar a capacidade total da ERPI, passando das atuais 21 para 75 pessoas idosas.

2.2.3. Aumentar a capacidade de resposta de 10 para 40 pessoas, que poderão ser integrados em Serviço de Apoio Domiciliário.

2.2.4. Aumentar a capacidade de resposta de 47 para 84 crianças poderão ser integradas em Creche.

2.2.5. Aumentar a capacidade de respostas sociais territorial face à baixa cobertura na área envolvente à freguesia de Silveiros.



1.2. Concertação

O Projeto beneficiará igualmente de um amplo conjunto de parcerias onde a SCMB está incluída e, que contribuem ao nível local, regional e nacional para a melhoria e qualidade de vida das pessoas idosas e das crianças.

No âmbito da sua atuação tem vindo a desenvolver uma série de parcerias no sentido de desenvolver uma atividade mais sustentada e com mais valências, mas sobretudo garantindo uma maior abrangência e envolvimento dos stakeholders. Estas parcerias foram desenvolvidas, no passado, através da participação em projetos concelhios e nacionais com responsabilidades partilhadas com outras instituições, numa perspetiva de networking.

Saliente-se, no caso de outros pedidos semelhantes à concertação da Rede Social de Barcelos, que desde 2004 enquanto parceira do CLAS procura definir as estratégias de divulgação, incluindo o sistema de informação da Rede Social.

1.3. Parcerias

Embora para a submissão da candidatura não tenha sido estabelecido uma parceria concreta, é de salientar que o Projeto beneficiará igualmente de um amplo conjunto de parcerias onde a SCMB está incluída e, que contribuem ao nível local, regional e nacional para a melhoria e qualidade de vida das pessoas idosas.

No âmbito da sua atuação tem vindo a desenvolver uma série de parcerias no sentido de desenvolver uma atividade mais sustentada e com mais valências, mas sobretudo garantindo uma maior abrangência e envolvimento dos *stakeholders*. Estas parcerias foram desenvolvidas através da participação em projetos concelhios e nacionais com responsabilidades partilhadas com outras instituições, numa perspetiva de *networking*, as quais se destacam:

- ✓ Parceria para a integração e participação ativa na União das Misericórdias.
- ✓ Parceria para a integração e participação ativa nas Comissões restrita e alargada da Comissão de Proteção de Crianças e Jovens de Barcelos – articulação, cooperação e a aplicação de estratégias comuns de ação efetiva no âmbito da prevenção da violência familiar e dos maus tratos a crianças e jovens.
- ✓ Parceria para a integração do consórcio supraconcelhio para a DLBC “Cávado com vida”.
- ✓ Parceria para a integração e participação ativa na Rede Social de Barcelos nomeadamente, no CLAS- Conselho Local de Ação Social, Núcleo Executivo, Grupos de trabalho temáticos do Voluntariado, da Saúde e Qualidade de vida, dos Idosos e do Terceiro setor.
- ✓ Parceria para a integração e participação ativa no Banco local do voluntariado.
- ✓ Parceria para a integração e participação ativa no CQEP - Centro de Qualificação e Ensino Profissional - Kerigma para a implementação de Processos de Reconhecimento, Validação e Certificação de Competências dos seus/ suas colaboradores/as e clientes.
- ✓ Parcerias para a integração de formandas em Práticas em Contexto de Trabalho nas mais diversas áreas, principalmente, jovens e adultos/as dos cursos de auxiliar de saúde, agente de geriatria, onde entre outras entidades salienta-se o Agrupamento de Escolas de Barcelos; a Fundação Minerva, a Profitecla, a ACIB, a Escola Profissional de Braga e a Modatex.
- ✓ Parceria/ Protocolos de cooperação com o Instituto de Segurança Social, IP; ARS Norte – ERC; ACES Cávado III, Kerigma; IPCA; Universidade do Minho; Universidade Lusíada; IEFP; Centro de Formação do IEFP - Viana do Castelo; Câmara Municipal Barcelos; Escola Secundária de Barcelos; Profitecla; IMT; Hospital SMM, EPE; Escola Profissional de Braga; Protocolo Comissão de Proteção de Crianças e Jovens de Barcelos; BelleKorpus entre outras Associações locais.

1.4. Inovação

- Ações que promoverão a Inovação Social

No que diz respeito aos aspetos inovadores da proposta de projeto de “Alteração e Ampliação do Centro Social de Silveiros” é importante dizer o seguinte: reconstruir ou remodelar uma ERPI é sempre um projeto com custos elevados quer ao nível dos equipamentos, quer pelas implicações de baixa ocupação para um correspondente valor elevado em área de construção. Como tal toda a otimização foi essencial, conforme se apresenta no Projeto de Arquitetura bem como no Plano de Financiamento e Plano de Sustentabilidade.

Deste modo, atendendo às particularidades das pessoas institucionalizadas (pessoas idosas, dependentes e doentes com várias demências, nomeadamente devido a doenças como o Alzheimer) perspectiva-se uma mudança de paradigma da intervenção junto das pessoas idosas institucionalizadas ou que venham a ser.

Sendo o “Envelhecimento um processo de diminuição orgânica e funcional, não decorrente de acidente ou doença e que acontece inevitavelmente com o passar do tempo” (*Ermida, 1999*) esta é, por si só, uma das eventuais dificuldades na intervenção com as pessoas idosas institucionalizadas.

Novas condições físicas, novas intervenções que se iniciarão para fazer face à implementação e execução da obra (a fim de se encurtar à disponibilização de capital próprio) perspectiva-se a concretização de um plano de marketing cujo intuito será potenciar a iniciativa de Donativos, presentes solidários, consignação do IRS, envolvimento de entidades enquanto mecenas bem como recurso ao voluntariado para a organização de eventos com vista à angariação de fundos.

Com a obra de alteração e ampliação perspectiva-se a adoção de novas práticas de intervenção que possam, de alguma forma, aproximar a comunidade local deste projeto e principalmente, dos maiores beneficiários deste projeto.

Independentemente do grau de dependência ou da doença das pessoas institucionalizadas ou que venham a ser proporcionar a partir da estrutura modernizada, com total acessibilidade, dotada de todos quartos amplos e luminosos, com casas de banho para banho geriátrico, aquecimento, televisão por cabo, internet, decoração moderna, funcional e personalizada, uma resposta especializada, no pleno respeito pelas características individuais e pela especificidade de cada pessoa idosa.

A SCMB propõe-se, simultaneamente, à execução do projeto (Obras), conceber novas práticas, exclusivamente, para pessoas idosas com demência, alterando práticas e serviços mais individualizados e ajustados à realidade pessoal, familiar, social, psicossocial e situacional de cada pessoa com demência em contexto de residência, isto é, da ERPI. Para tal reforçará a sua intervenção através do Projeto-piloto “Mentes Ativas: orientar para a realidade”, que já foi implementado em algumas das ERPI.

O projeto visa, também, fazer uma rutura na maneira de “fazer as coisas”, representará uma descontinuidade com relação às soluções habitualmente oferecidas e fornecerá uma resposta criativa aos problemas das pessoas idosas especialmente, às pessoas com demência.

Ao falarmos em inovação social, este projeto, poderá assumir que ela ocorrerá de várias formas. Uma delas passará pela abordagem dos problemas das pessoas idosas (identificação das causas e das soluções), mas também na implementação dos processos de mudança, visto que a equipa técnica se propõe a incorporar novas ideias, novos conceitos, novos produtos e serviços (em termos de apoio a pessoas idosas com

demências e em situação de dependência), novas práticas e novas formas de avaliação e monitorização da atuação.

Em suma, a SCMB através da “nova” ERPI e dos seus serviços haverá acessibilidade para as pessoas (idosos/as, colaboradores/as e familiares) com diferentes necessidades e capacidades. Este projeto contribuirá para o bem-estar das pessoas e da comunidade, que será reforçado com a implementação da metodologia Humanidade que visa, profissionalizar a relação e humanizar os cuidados prestados, que passa essencialmente por criar as condições para que todos os cuidadores consigam estabelecer uma relação com as pessoas cuidadas, conseguindo assim importantes ganhos em saúde.

Tem como pressupostos inovadores o que se enuncia:

- Cuidar mais de quem cuida:
 - Acolhimento temporário
 - Capacitação de cuidadores formais
- Ações que promoverão a Intergeracionalidade:
 - Voluntariado nas TIC
 - Voluntariado empresarial
 - Projetos intergeracionais
- Ações que promoverão o Envelhecimento Ativo:
 - Manter-se ativo e envolvido
 - Terapias e abordagens comunicacionais

1.5. Divulgação

Saliente-se, no caso da aprovação da presente candidatura, o plano de atividades, no âmbito da responsabilidade social, contempla uma aposta no marketing social, na divulgação, colaboração com congéneres e envolvimento/participação da comunidade barcelense através das seguintes ações:

- Mobilização da sociedade civil através da internet e redes sociais - comunicar mais e melhor a “importância social” do projeto, demonstrando com abertura e transparência os resultados, o impacto no bem-estar nas pessoas entre outros aspetos;
- Protocolo de parceria com entidades e empresas locais na área da decoração, mobiliário, equipamentos, eletrodomésticos e materiais (ortopédicos, mobilidade, anti-escaras e conforto, higiene e de reabilitação);
- Patrocínio de pessoas ou entidades mecenas (monetário ou bens materiais para decoração);
- Angariação de donativos privados (apoio à causa específica, ex: doação de uma televisão para um quarto; decoração de um quarto; de um colchão anti-escaras, cadeira de banho, equipamentos de proteção individual, etc).

1.6. Empregabilidade

Assim, para assegurar níveis adequados de qualidade e normativos no funcionamento da ERPI, após a sua ampliação, a SCMB terá o aumento proporcional do pessoal, conforme se descreve nas tabelas abaixo:

Pessoal da ERPI e SAD – Centro Social de Silveiros

Indicadores de Pessoal da Estrutura Residencial para Pessoas Idosas e Serviço de Apoio Domiciliário	Após conclusão da obra
Diretor(a) técnico(a)	1
Animador(a) social	2
Enfermeiro(a)	2,5
Ajudante de ação direta	30
Empregado(a) auxiliar	10
Encarregado(a) de serviços	2
Cozinheiro (a)	0
Ajudante de cozinheiro (a)	4
Total	51.5

Pessoal Complementar da ERPI e SAD – Centro Social de Silveiros

Indicadores de Pessoal Complementar da Estrutura Residencial para Pessoas Idosas e Serviço de Apoio Domiciliário	Após conclusão da obra
Coordenação geral	1
Psicóloga	1
Nutricionista	1
Professor Educação física	1
Cabeleireira	1
Rececionista/Telefonista	1
Operador de lavandaria	3
Médico(a)	1
Fisioterapeuta	1
Terapeuta da fala	1
Terapeuta ocupacional	1
Total	12

O projeto mantém postos de trabalho existentes, mas também o aumento conforme requisitos legais e prevê ações de qualificação dos recursos humanos atuais e futuros, principalmente, agora, por vivermos em contexto de pandemia.

Estes serão reforçados, se aplicável como até ao presente, com a Medida, temporária e excecional, que consiste no apoio à realização de trabalho socialmente necessário (MAREESS), para assegurar a capacidade de resposta das instituições públicas e do setor solidário com atividade na área social e da saúde, durante a pandemia da doença COVID-19, aprovada pelo IEFP.

Se é fundamental que não baixemos a guarda, não será menos importante manter a capacidade de prevenir, agir ou, até mesmo, reagir sempre que as circunstâncias o determinem.

Os colaboradores da Misericórdia receberam e receberão a atualização em “Prevenção e Controlo de Infecção”, frequentando ações de formação em “Planos de Contingência” e “Planos de atuação COVID”. Na

mesma linha de capacitação, têm conjuntos de sessões informais de esclarecimento geridas ou ministradas por profissionais “da casa” e destinadas a simular possíveis situações de contingência, além de relembrar normas de prevenção, desinfeção e etiqueta respiratória essenciais nestes tempos de pandemia. Também, se manterão formações em “Segurança e Higiene no Trabalho”, agora, incidindo em situações epidémicas.

1.7. Sustentabilidade

O projeto “Alteração e ampliação do Centro Social de Silveiros” é uma prioridade também, porque a Instituição tem uma situação orçamental equilibrada. Este projeto, como referido antes, resulta das necessidades não satisfeitas e do elevado grau de comprometimento da infraestruturas e visa ser, depois de concluído, uma ERPI diferente e melhorada, relativamente às soluções existentes, isto é, aos serviços que já são prestados.

Remodelar uma ERPI é sempre um projeto com custos elevados quer ao nível dos equipamentos, quer pelas implicações de baixa ocupação para um correspondente valor elevado em área de construção. Como tal toda a otimização foi essencial. Por isso o objetivo é, também, garantir que existe mercado para o investimento, que o mercado está disponível para aderir à oferta dos serviços (maior nº de resposta a partir dos novos lugares que serão criados) e que, apesar da dimensão do projeto, é economicamente viável.

Face aos resultados previsionais pode concluir-se que o projeto tem viabilidade económica, pelo que a SCMB encontra desta forma uma oportunidade onde pode alterar e ampliar um equipamento social para dar maior benefício e apoio às pessoas idosas com todas as melhorias introduzidas.

Mas este benefício também se estende às pessoas idosas que residem na área geográfica à freguesia de Silveiros e que poderão beneficiar devido ao aumento de capacidade de resposta em Serviço de Apoio Domiciliário.

Além deste, as crianças e suas famílias também beneficiarão com este projeto prevê uma reformulação da Creche e Pré-escolar com a sua ampliação, criação de novos percursos pedonais exteriores e áreas de recreio e lazer.

Deve-se acentuar a importância que a ERPI e o SAD terão para Barcelos, um concelho cada vez mais envelhecido, e para a região não só pela qualidade e inovação, mas também porque contribui para o desenvolvimento social e coesão territorial no âmbito da resposta social ERPI.

A Santa Casa da Misericórdia demonstra capacidade estrutural conforme certificação legal das contas, Relatório de Atividades, Estudo de Sustentabilidade e Plano de Financiamento do Projeto.



O Projeto prevê a sua autossustentação e sobrevivência através de garantia equilibrada de recursos privados da própria entidade, de pessoas beneméritas e/ ou entidades privadas, ou seja, a partir do autofinanciamento e do Fundraising/ Angariação de fundos. Prevê, recursos ao Capital Alheio - Empréstimo bancário/ Dívidas a instituição de crédito. Por fim, espera das entidades públicas o cofinanciamento do projeto – incentivo não reembolsável e da Segurança Social a celebração do alargamento do acordo de cooperação e da comparticipação. Associa-se, por fim, a estes pressupostos as mensalidades dos atuais e novos clientes.

Por último, o projeto tem já o contrato de desenvolvimento das respostas sociais, assinado recentemente, com o ISS, IP ao abrigo do PIDDAC - Programa de Investimento e Despesas de Desenvolvimento da Administração Central e que prevê o aumento das capacidades deste projeto em candidatura.

Santa Casa da Misericórdia de Barcelos

10/11/2020

Julian

Critério	Pontuação	Ponderação	Assinalar o nível aplicável com X	Pontuação Parcial
Perinência	A candidatura/projeto responde a necessidade(s) de prioridade elevada (entre + as mais urgentes e as mais importantes) diagnosticada(s) e identificada(s) nos Instrumentos de planeamento do CLAS.	100	X 	19,00
	A candidatura/projeto responde a necessidade(s) de prioridade elevada (entre as mais urgentes e as mais importantes), diagnosticada(s) mas não identificada(s) nos Instrumentos de planeamento do CLAS.	75		
	A candidatura/projeto responde a necessidade(s) de prioridade média (entre as mais urgentes e as menos importantes ou mais importantes e menos urgentes) diagnosticada(s) e identificada(s) nos Instrumentos de planeamento do CLAS.	65		
	A candidatura/projeto responde a necessidade(s) de prioridade média (entre as mais urgentes e as menos importantes ou mais importantes e menos urgentes) diagnosticada(s) mas não identificada(s) nos Instrumentos de planeamento do CLAS.	25		
	A candidatura/projeto responde a necessidade(s) de prioridade baixa (menos urgentes e menos importantes), independentemente de diagnosticada(s)/ identificada(s) nos Instrumentos de planeamento do CLAS.	10		
	A candidatura/projeto responde a necessidade(s) não prioritária(s), não diagnosticada(s) nem identificada(s) nos Instrumentos de planeamento do CLAS.	0		
Subsidiariedade	Não existem outros recursos e/ou potencialidades disponíveis no território (concelho) susceptíveis de ser rentabilizados para responder à(s) necessidade(s) diagnosticada(s) na candidatura/projeto.	100	X 	16,00
	Existem outros recursos e/ou potencialidades disponíveis no território (concelho) susceptíveis de ser rentabilizados para responder à(s) necessidade(s) diagnosticada(s) na candidatura/projeto que ainda não estão esgotados.	45		
	Existem outros recursos e/ou potencialidades disponíveis no território (concelho) que respondem à(s) mesma(s) necessidade(s) diagnosticada(s) na candidatura/projeto.	0		
Validado				

João

Critério	Pontuação	Ponderação	Assinalar o nível aplicável com X	Pontuação Parcial	Validado
Divulgação	+ A candidatura/projeto apresenta/define estratégias/formas de divulgação que incluem o sistema de informação da Rede Social (dimensão local e/ou nacional).	100	x	7,00	Validado
	A candidatura/projeto apresenta/define estratégias de divulgação, embora estas não incluam o sistema de informação da Rede Social (dimensão local e/ou nacional).	40			
	- A candidatura/projeto não apresenta/define estratégias de divulgação.	0			
Empregabilidade	+ A candidatura/projeto cria novos postos de trabalho e prevê ações de qualificação dos recursos humanos.	100	x	8,00	Validado
	A candidatura/projeto cria novos postos de trabalho mas não prevê ações de qualificação dos recursos humanos.	60			
	A candidatura/projeto mantém postos de trabalho existentes e prevê ações de qualificação dos recursos humanos.	40			
- A candidatura/projeto mantém postos de trabalho existentes mas não prevê ações de qualificação dos recursos humanos.	0	8%			

Satin

Critério	Pontuação	Ponderação
A sustentabilidade futura da respectiva/empresa é garantida maioritariamente por recursos privados da própria Instituição ou de outras entidades privadas.	100	12%
A sustentabilidade futura da respectiva/empresa é garantida de forma equilibrada por recursos privados da própria Instituição ou de outras entidades privadas e por recursos de entidades públicas.	70	
A sustentabilidade futura da respectiva/empresa é garantida maioritariamente por recursos de entidades públicas.	20	
A candidatura/projeto não indica formalmente de garantir a sustentabilidade futura da respectiva/empresa.	0	

Assinalar o nível aplicável com X	Pontuação Parcial
	2,40
X	

Validado

Pertinência	100	19%
Subsidiariedade	100	16%
Concertação	0	17%
Parcerias	100	11%
Inovação	100	10%
Divulgação	100	7%
Empregabilidade	100	8%
Sustentabilidade	20	12%

19,00
16,00
0,00
11,00
10,00
7,00
8,00
2,40

TOTAL

100%

73,40

MENÇÃO QUALITATIVA

Favorável

Solui

Critério	Pontuação	Ponderação	Assinalar o nível aplicável com X	Pontuação Parcial
Pertinência A candidatura/projeto responde a necessidade(s) de prioridade elevada (entre as mais urgentes e as mais importantes) diagnosticada(s) e identificada(s) nos instrumentos de planejamento do CLAS. A candidatura/projeto responde a necessidade(s) de prioridade elevada (entre as mais urgentes e as mais importantes), diagnosticada(s) mas não identificada(s) nos instrumentos de planejamento do CLAS. A candidatura/projeto responde a necessidade(s) de prioridade média (entre as mais urgentes e as menos importantes ou mais importantes e menos urgentes) diagnosticada(s) e identificada(s) nos instrumentos de planejamento do CLAS. A candidatura/projeto responde a necessidade(s) de prioridade média (entre as mais urgentes e as menos importantes ou mais importantes e menos urgentes) diagnosticada(s) mas não identificada(s) nos instrumentos de planejamento do CLAS. A candidatura/projeto responde a necessidade(s) de prioridade baixa (menos urgentes e menos importantes), independentemente de diagnosticada(s) e identificada(s) nos instrumentos de planejamento do CLAS. A candidatura/projeto responde a necessidade(s) não prioritária(s), não diagnosticada(s) nem identificada(s) nos instrumentos de planejamento do CLAS.	100	19%	x	19,00
	75			
	65			
	25			
	10			
	0			
Subsidiariedade Não existem outros recursos e/ou potencialidades disponíveis no território (concelho) suscetíveis de ser rentabilizados para responder à(s) necessidade(s) diagnosticada(s) na candidatura/projeto. Existem outros recursos e/ou potencialidades disponíveis no território (concelho) suscetíveis de ser rentabilizados para responder à(s) necessidade(s) diagnosticada(s) na candidatura/projeto que ainda não estão esgotados. Existem outros recursos e/ou potencialidades disponíveis no território (concelho) - que respondem à(s) mesma(s) necessidade(s) diagnosticada(s) na candidatura/projeto.	100	16%	x	16,00
	45			
	0			
				Validado
				Validado

Julia

Critério	Pontuação	Ponderação	Assinalar o nível aplicável com X	Pontuação Parcial	
Divulgação	+ A candidatura/projeto apresenta/define estratégias/formas de divulgação que incluem o sistema de informação da Rede Social (dimensão local e/ou nacional).	100	X	7,00	Validado
	A candidatura/projeto apresenta/define estratégias de divulgação, embora estas não incluam o sistema de informação da Rede Social (dimensão local e/ou nacional).	40			
	- A candidatura/projeto não apresenta/define estratégias de divulgação.	0			
Empregabilidade	+ A candidatura/projeto cria novos postos de trabalho e prevê ações de qualificação dos recursos humanos.	100	X	8,00	Validado
	A candidatura/projeto cria novos postos de trabalho mas não prevê ações de qualificação dos recursos humanos.	60			
	A candidatura/projeto mantém postos de trabalho existentes e prevê ações de qualificação dos recursos humanos.	40			
- A candidatura/projeto mantém postos de trabalho existentes mas não prevê ações de qualificação dos recursos humanos.	0	8%			

Barbieri

Critério	Pontuação	Ponderação
+ A sustentabilidade futura da resposata/serviço é garantida maioritariamente por recursos privados da própria Instituição ou de outras entidades privadas.	100	12%
A sustentabilidade futura da resposata/serviço é garantida de forma equilibrada por recursos privados da própria Instituição ou de outras entidades privadas e por recursos de entidades públicas.	70	
A sustentabilidade futura da resposata/serviço é garantida maioritariamente por recursos de entidades públicas.	20	
A sustentabilidade futura da resposata/serviço é garantida maioritariamente por recursos de entidades públicas.	0	

Assinalar o nível aplicável com X	Pontuação Parcial
	2,40
X	

Validado

Pertinência	100	19%
Subsidiariedade	100	16%
Concentração	100	17%
Parcerias	100	11%
Inovação	100	10%
Divulgação	100	7%
Empregabilidade	100	8%
Sustentabilidade	20	12%

19,00
16,00
17,00
11,00
10,00
7,00
8,00
2,40

TOTAL

100%

90,40

MENÇÃO QUALITATIVA

Favorável

Grelha de Emissão de Pareceres: Ficha de Identificação do CLAS

CLAS de: Barcelos

Identificação da Candidatura:

Código da candidatura: PARES 3.0 - 51700
Identificação da entidade candidata: Associação de Pais e Amigos das Crianças Inadaptadas
Tipo(s) de resposta(s) a criar: Remodelar e Ampliar CAO
Nº de lugares: _____

Processo e Instrumentos de Planeamento do CLAS:

Diagnóstico Social Data de aprovação pelo plenário: 15-12-2015

Plano de Desenvolvimento Social Período de vigência do PDS: 2016-2021
Data de aprovação pelo plenário: 15-12-2015

Plano de Ação Ano do Plano de Ação: 2021
Data de aprovação pelo plenário: 29-01-2021

Outros instrumentos utilizados na avaliação do critério "pertinência"
Pré-Diagnóstico Social do CLAS Data de aprovação pelo plenário: _____
Outros documentos - indique quais: _____

Processo de Emissão do Parecer:

Parecer do Núcleo Executivo

Pontuação: 72,80%
Parecer (menção qualitativa): Favorável

Parecer do CLAS

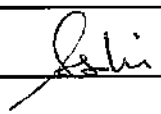
Pontuação Final: 72,80%
Parecer Final (menção qualitativa): Favorável
Data da deliberação pelo plenário do CLAS: 21-04-2021
Ata da reunião plenária (anexar) _____
Assinatura do Presidente do CLAS: 
Data: 21-04-2021

Notas:

(a) Preencher com indicação das datas só nos casos em que os instrumentos já tenham sido elaborados e aprovados em reunião plenária pelo CLAS.

Menção qualitativa:

Entre 0 e 49 pontos - parecer desfavorável

Entre 50 e 100 pontos - parecer favorável

li.

Critério	Pontuação	Ponderação	Assinalar o nível aplicável com X	Pontuação Parcial
Pertinência A candidatura/projeto responde a necessidade(s) de prioridade elevada (entre + as mais urgentes e as mais importantes) diagnosticada(s) e identificada(s) nos instrumentos de planeamento do CLAS. A candidatura/projeto responde a necessidade(s) de prioridade elevada (entre as mais urgentes e as mais importantes), diagnosticada(s) mas não identificada(s) nos instrumentos de planeamento do CLAS. A candidatura/projeto responde a necessidade(s) de prioridade média (entre as mais urgentes e as menos importantes ou mais importantes e menos urgentes) diagnosticada(s) e identificada(s) nos instrumentos de planeamento do CLAS. A candidatura/projeto responde a necessidade(s) de prioridade média (entre as mais urgentes e as menos importantes ou mais importantes e menos urgentes) diagnosticada(s) mas não identificada(s) nos instrumentos de planeamento do CLAS. A candidatura/projeto responde a necessidade(s) de prioridade baixa (menos urgentes e menos importantes), independentemente de diagnosticada(s) e identificada(s) nos instrumentos de planeamento do CLAS. A candidatura/projeto responde a necessidade(s) não prioritária(s), não diagnosticada(s) nem identificada(s) nos instrumentos de planeamento do CLAS.	100	19%	X	Validado
	75			
	65			
	25			
	10			
	0			
Subsidiariedade Não existem outros recursos e/ou potencialidades disponíveis no território (concelho) susceptíveis de ser rentabilizados para responder à(s) necessidade(s) diagnosticada(s) na candidatura/projeto. Existem outros recursos e/ou potencialidades disponíveis no território (concelho) susceptíveis de ser rentabilizados para responder à(s) necessidade(s) diagnosticada(s) na candidatura/projeto que ainda não estão esgotados. Existem outros recursos e/ou potencialidades disponíveis no território (concelho) - que respondam à(s) mesma(s) necessidade(s) diagnosticada(s) na candidatura/projeto.	100	16%	X	Validado
	45			
	0			

Critério	Pontuação	Ponderação	Assinalar o nível aplicável com X	Pontuação Parcial	
Concertação + A candidatura/projeto foi concertada em sede de CLAS tendo sido acordado que a entidade que a apresenta delem as melhores condições para a sua execução. - A candidatura/projeto surge por iniciativa da entidade que a apresenta sem concertação com a CLAS.	100 0	17%	X 17,00 Validado		
Parcerias + Estão identificados na candidatura/projeto, os parceiros, as respetivas responsabilidades e os recursos a disponibilizar por cada um na concretização do projeto. - Não exista nenhum trabalho de parceria na concretização do projeto.	100 35 0	11%	X 11,00 Validado		
Inovação + A candidatura/projeto integra elementos de inovação e de boas práticas validadas e existentes no território (área geográfica de incidência do projeto). - Não existem elementos de inovação nem de boas práticas na candidatura/projeto.	100 60 0	10%	X 6,00 Validado		

Julia

Critério	Pontuação	Ponderação	Assinalar o nível aplicável com X		Pontuação Parcial	Validado
Divulgação	100		X		7,00	Validado
	40	7%				
	0					
Empregabilidade	100				3,20	Validado
	60	8%				
	40		X			
	0					

Paulina

Critério	Pontuação	Ponderação
Sustentabilidade + A sustentabilidade futura da resposta/serviço é garantida maioritariamente por recursos privados da própria Instituição ou de outras entidades privadas. A sustentabilidade futura da resposta/serviço é garantida de forma equilibrada por recursos privados da própria Instituição ou de outras entidades privadas e por recursos de entidades públicas. A sustentabilidade futura da resposta/serviço é garantida maioritariamente por recursos de entidades públicas. - A candidatura/projeito não indica formal/meio de garantir a sustentabilidade futura da resposta/serviço.	100	12%
	70	
	20	
	0	

Assinalar o nível aplicável com X	Pontuação Parcial
	2,40
X	

Validado

Pertinência	100	19%
Subsidiariedade	45	16%
Concertação	100	17%
Parcerias	100	11%
Inovação	60	10%
Divulgação	100	7%
Empregabilidade	40	8%
Sustentabilidade	20	12%

19,00
7,20
17,00
11,00
6,00
7,00
3,20
2,40

TOTAL

100%

72,80

MENÇÃO QUALITATIVA

Favorável

Julian

Pertinência	Critério	Pontuação	Ponderação	Pontuação Parcial		Validado
				Assinar o nível aplicável com X		
Pertinência	A candidatura/projeto responde a necessidade(s) de prioridade elevada (entre as mais urgentes e as mais importantes) diagnosticada(s) e identificada(s) nos instrumentos de planejamento do CLAS.	100	19%		19,00	Validado
	A candidatura/projeto responde a necessidade(s) de prioridade elevada (entre as mais urgentes e as mais importantes), diagnosticada(s) mas não identificada(s) nos instrumentos de planejamento do CLAS.	75				
	A candidatura/projeto responde a necessidade(s) de prioridade média (entre as mais urgentes e as menos importantes ou mais importantes e menos urgentes) diagnosticada(s) e identificada(s) nos instrumentos de planejamento do CLAS.	65				
	A candidatura/projeto responde a necessidade(s) de prioridade média (entre as mais urgentes e as menos importantes ou mais importantes e menos urgentes) diagnosticada(s) mas não identificada(s) nos instrumentos de planejamento do CLAS.	25				
	A candidatura/projeto responde a necessidade(s) de prioridade baixa (menos urgentes e menos importantes), independentemente de diagnosticada(s)/ identificada(s) nos instrumentos de planejamento do CLAS.	10				
	A candidatura/projeto responde a necessidade(s) não prioritária(s), não diagnosticada(s), nem identificada(s) nos instrumentos de planejamento do CLAS.	0				
Subsidiariedade	Não existem outros recursos e/ou potencialidades disponíveis no território + (concelho) susceptíveis de ser rentabilizados para responder à(s) necessidade(s) diagnosticada(s) na candidatura/projeto.	100	16%		7,20	Validado
	Existem outros recursos e/ou potencialidades disponíveis no território (concelho) susceptíveis de ser rentabilizados para responder à(s) necessidade(s) diagnosticada(s) na candidatura/projeto que ainda não estão esgotados.	45				
	Existem outros recursos e/ou potencialidades disponíveis no território (concelho) - que respondem à(s) mesma(s) necessidade(s) diagnosticada(s) na candidatura/projeto.	0				

Critério	Pontuação	Ponderação	Assinalar o nível aplicável com X	Pontuação Parcial	
----------	-----------	------------	-----------------------------------	-------------------	--

Assim

Concertação	+ A candidatura/projeto foi concertada em sede de CLAS tendo sido acordado que a entidade que a apresenta detém as melhores condições para a sua execução.		X	17,00	Validado
	- A candidatura/projeto surge por iniciativa da entidade que a apresenta sem concertação com o CLAS.				

Parcerias	Estão identificados na candidatura/projeto, os parceiros, as respetivas responsabilidades e os recursos a disponibilizar por cada um na concretização do projeto.		X	11,00	Validado
	Estão identificados na candidatura/projeto, os parceiros, mas não as responsabilidades ou os recursos a disponibilizar por cada um na concretização do projeto.				
	- Não existe nenhum trabalho de parceria na concretização do projeto.				

Inovação	+ A candidatura/projeto integra elementos de inovação e de boas práticas validadas e inexistentes no território (área geográfica de incidência do projeto).			6,00	Validado
	A candidatura/projeto integra elementos de inovação ou boas práticas já validadas e inexistentes no território (área geográfica de incidência do projeto).		X		
	- Não existem elementos de inovação nem de boas práticas na candidatura/projeto.				

Solmi

Critério		Pontuação	Ponderação	Assinalar o nível aplicável com X	Pontuação Parcial
Divulgação	+ A candidatura/projeto apresenta/define estratégias/formas de divulgação que incluem o sistema de informação da Rede Social (dimensão local e/ou nacional).	100	7%	X	7,00
	A candidatura/projeto apresenta/define estratégias de divulgação, embora estas não incluam o sistema de informação da Rede Social (dimensão local e/ou nacional).	40			
	- A candidatura/projeto não apresenta/define estratégias de divulgação.	0			
Empregabilidade	+ A candidatura/projeto cria novos postos de trabalho e prevê ações de qualificação dos recursos humanos.	100	8%	X	8,00
	A candidatura/projeto cria novos postos de trabalho mas não prevê ações de qualificação dos recursos humanos.	60			
	A candidatura/projeto mantém postos de trabalho existentes e prevê ações de qualificação dos recursos humanos.	40			
	- A candidatura/projeto mantém postos de trabalho existentes mas não prevê ações de qualificação dos recursos humanos.	0			
					Validado
					Validado

John

Critério	Pontuação	Ponderação
A sustentabilidade futura da resposat/serviço é garantida maioritariamente por recursos privados da própria Instituição ou de outras entidades privadas.	100	12%
A sustentabilidade futura da resposat/serviço é garantida de forma equilibrada por recursos privados da própria Instituição ou de outras entidades privadas e por recursos de entidades públicas.	70	
A sustentabilidade futura da resposat/serviço é garantida maioritariamente por recursos de entidades públicas.	20	
A candidatura/projeto não indica formalmente de garantir a sustentabilidade futura da resposat/serviço.	0	

Assinalar o nível aplicável com X	Pontuação Parcial
	2,40
X	

Validado

Pertinência	100	19%
Subsidiariedade	45	16%
Concertação	100	17%
Parcerias	100	11%
Inovação	60	10%
Divulgação	100	7%
Empregabilidade	100	8%
Sustentabilidade	20	12%

19,00
7,20
17,00
11,00
6,00
7,00
8,00
2,40

TOTAL 100%

100%

77,60

MENÇÃO QUALITATIVA

Favorável

Estim

Critério	Pontuação	Ponderação	Assinalar o nível aplicável com X	Pontuação Parcial	
Pertinência	A candidatura/projeto responde a necessidade(s) de prioridade elevada (entre + as mais urgentes e as mais importantes) diagnosticada(s) e identificada(s) nos instrumentos de planeamento do CLAS.	100			
	A candidatura/projeto responde a necessidade(s) de prioridade elevada (entre as mais urgentes e as mais importantes), diagnosticada(s) mas não identificada(s) nos instrumentos de planeamento do CLAS.	75			
	A candidatura/projeto responde a necessidade(s) de prioridade média (entre as mais urgentes e as menos importantes ou mais importantes e menos urgentes) diagnosticada(s) e identificada(s) nos instrumentos de planeamento do CLAS.	65			
	A candidatura/projeto responde a necessidade(s) de prioridade média (entre as mais urgentes e as menos importantes ou mais importantes e menos urgentes) diagnosticada(s) mas não identificada(s) nos instrumentos de planeamento do CLAS.	25			
	A candidatura/projeto responde a necessidade(s) de prioridade baixa (menos urgentes e menos importantes), independentemente de diagnosticada(s)/ identificada(s) nos instrumentos de planeamento do CLAS.	10			
	A candidatura/projeto responde a necessidade(s) não prioritária(s), não diagnosticada(s) nem identificada(s) nos instrumentos de planeamento do CLAS.	0			
	19%	19,00	X	Validado	
Subsidiariedade	Não existem outros recursos e/ou potencialidades disponíveis no território (concelho) susceptíveis de ser rentabilizados para responder à(s) necessidade(s) diagnosticada(s) na candidatura/projeto.	100			
	Existem outros recursos e/ou potencialidades disponíveis no território (concelho) susceptíveis de ser rentabilizados para responder à(s) necessidade(s) diagnosticada(s) na candidatura/projeto que ainda não estão esgotados.	45			
	Existem outros recursos e/ou potencialidades disponíveis no território (concelho) - que respondem à(s) mesma(s) necessidade(s) diagnosticada(s) na candidatura/projeto.	0			
	16%	16,00	X	Validado	

Critério	Pontuação	Ponderação
----------	-----------	------------

Assinalar o nível aplicável com X	Pontuação Parcial
-----------------------------------	-------------------

S. Salim

Concertação	
+ A candidatura/projeto foi concertada em sede de CLAS tendo sido acordado que a entidade que a apresenta detém as melhores condições para a sua execução.	100
- A candidatura/projeto surge por iniciativa da entidade que a apresenta sem concertação com o CLAS.	0
	17%

X	17,00
---	-------

Validado

Parcerias	
Estão identificados na candidatura/projeto, os parceiros, as respetivas responsabilidades e os recursos a disponibilizar por cada um na concretização do projeto.	100
Estão identificados na candidatura/projeto, os parceiros, mas não as responsabilidades ou os recursos a disponibilizar por cada um na concretização do projeto.	35
- Não existe nenhum trabalho de parceria na concretização do projeto.	0
	11%

X	11,00
---	-------

Validado

Inovação	
+ A candidatura/projeto integra elementos de inovação e de boas práticas validadas e inexistentes no território (área geográfica de incidência do projeto).	100
A candidatura/projeto integra elementos de inovação ou boas práticas já validadas e inexistentes no território (área geográfica de incidência do projeto).	60
- Não existem elementos de inovação nem de boas práticas na candidatura/projeto.	0
	10%

X	6,00
---	------

Validado

Soluto

Critério	Pontuação	Ponderação	Assinalar o nível aplicável com X			Pontuação Parcial	Validado
Divulgação	100	7%	X			7,00	Validado
	40						
	0						
Empregabilidade	100	8%	X			8,00	Validado
	60						
	40						
	0						

Estim

Critério	Pontuação	Ponderação
+ A sustentabilidade futura da resposata/serviço é garantida maioritariamente por recursos privados da própria Instituição ou de outras entidades privadas.	100	12%
A sustentabilidade futura da resposata/serviço é garantida de forma equilibrada por recursos privados da própria Instituição ou de outras entidades privadas e por recursos de entidades públicas.	70	
A sustentabilidade futura da resposata/serviço é garantida maioritariamente por recursos de entidades públicas.	20	
- A candidatura/projeto não indica forma/meio de garantir a sustentabilidade futura da resposata/serviço.	0	

Assinalar o nível aplicável com X	Pontuação Parcial
	2,40
X	

Validado

Pertinência	100	19%
Subsidiariedade	100	16%
Concentração	100	17%
Parcerias	100	11%
Inovação	60	10%
Divulgação	100	7%
Empregabilidade.	100	8%
Sustentabilidade	20	12%

19,00
16,00
17,00
11,00
6,00
7,00
8,00
2,40

TOTAL

100%

86,40

MENÇÃO QUALITATIVA

Favorável

Salim

Critério	Pontuação	Ponderação	Assinalar o nível aplicável com X	Pontuação Parcial
Perficiência A candidatura/projeto responde a necessidade(s) de prioridade elevada (entre as mais urgentes e as mais importantes) diagnosticada(s) e identificada(s) nos instrumentos de planejamento do CLAS. A candidatura/projeto responde a necessidade(s) de prioridade elevada (entre as mais urgentes e as mais importantes), diagnosticada(s) mas não identificada(s) nos instrumentos de planejamento do CLAS. A candidatura/projeto responde a necessidade(s) de prioridade média (entre as mais urgentes e as menos importantes ou mais importantes e menos urgentes) diagnosticada(s) e identificada(s) nos instrumentos de planejamento do CLAS. A candidatura/projeto responde a necessidade(s) de prioridade média (entre as mais urgentes e as menos importantes ou mais importantes e menos urgentes) diagnosticada(s) mas não identificada(s) nos instrumentos de planejamento do CLAS. A candidatura/projeto responde a necessidade(s) de prioridade baixa (menos urgentes e menos importantes), independentemente de diagnosticada(s) e identificada(s) nos instrumentos de planejamento do CLAS. A candidatura/projeto responde a necessidade(s) não prioritária(s), não diagnosticada(s) nem identificada(s) nos instrumentos de planejamento do CLAS.	100	19%	X	19,00
	75			
	65			
	25			
	10			
	0			
Subsidiariedade Não existem outros recursos e/ou potencialidades disponíveis no território (concelho) suscetíveis de ser rentabilizados para responder à(s) necessidade(s) diagnosticada(s) na candidatura/projeto. Existem outros recursos e/ou potencialidades disponíveis no território (concelho) suscetíveis de ser rentabilizados para responder à(s) necessidade(s) diagnosticada(s) na candidatura/projeto que ainda não estão esgotados. Existem outros recursos e/ou potencialidades disponíveis no território (concelho) - que respondem à(s) mesma(s) necessidade(s) diagnosticada(s) na candidatura/projeto.	100	16%	X	16,00
	45			
	0			
				Validado
				Validado

John

Critério	Pontuação	Ponderação	Assinalar o nível aplicável com X	Pontuação Parcial
Divulgação	+ A candidatura/projeto apresenta/define estratégias/formas de divulgação que incluem o sistema de informação da Rede Social (dimensão local e/ou nacional).	100	x	7,00
	A candidatura/projeto apresenta/define estratégias de divulgação, embora estas não incluam o sistema de informação da Rede Social (dimensão local e/ou nacional).	40		
	- A candidatura/projeto não apresenta/define estratégias de divulgação.	0		
Empregabilidade	+ A candidatura/projeto cita novos postos de trabalho e prevê ações de qualificação dos recursos humanos.	100	x	8,00
	A candidatura/projeto cita novos postos de trabalho mas não prevê ações de qualificação dos recursos humanos.	60		
	A candidatura/projeto mantém postos de trabalho existentes e prevê ações de qualificação dos recursos humanos.	40		
	- A candidatura/projeto mantém postos de trabalho existentes mas não prevê ações de qualificação dos recursos humanos.	0		
				Validado
				Validado

Assinatura

Critério	Pontuação	Ponderação
<p>+ A sustentabilidade futura da resposta/serviço é garantida maioritariamente por recursos privados da própria Instituição ou de outras entidades privadas.</p>	100	12%
<p>A sustentabilidade futura da resposta/serviço é garantida de forma equilibrada por recursos privados da própria Instituição ou de outras entidades privadas e por recursos de entidades públicas.</p>	70	
<p>A sustentabilidade futura da resposta/serviço é garantida maioritariamente por recursos de entidades públicas.</p>	20	
<p>- A candidatura/projeto não indica formalmente de garantir a sustentabilidade futura da resposta/serviço.</p>	0	

Assinalar o nível aplicável com X	Pontuação Parcial
	2,40
X	

Vaidado

Pertinência	100	19%
Subsidiariedade	100	16%
Concertação	100	17%
Parcerias	100	11%
Inovação	60	10%
Divulgação	100	7%
Empregabilidade	100	-8%
Sustentabilidade	20	12%

19,00
16,00
17,00
11,00
6,00
7,00
8,00
2,40

TOTAL

100%

86,40

MENÇÃO QUALITATIVA

Favorável

Julia

Critério	Pontuação	Ponderação	Assinalar o nível aplicável com X		Pontuação Parcial	Validado
Terminência	A candidatura/projeto responde a necessidade(s) de prioridade elevada (entre as mais urgentes e as mais importantes) diagnosticada(s) e identificada(s) nos instrumentos de planejamento do CLAS.	100		X	19,00	Validado
	A candidatura/projeto responde a necessidade(s) de prioridade elevada (entre as mais urgentes e as mais importantes), diagnosticada(s) mas não identificada(s) nos instrumentos de planejamento do CLAS.	75				
	A candidatura/projeto responde a necessidade(s) de prioridade média (entre as mais urgentes e as menos importantes ou mais importantes e menos urgentes) diagnosticada(s) e identificada(s) nos instrumentos de planejamento do CLAS.	65				
	A candidatura/projeto responde a necessidade(s) de prioridade média (entre as mais urgentes e as menos importantes ou mais importantes e menos urgentes) diagnosticada(s) mas não identificada(s) nos instrumentos de planejamento do CLAS.	25				
	A candidatura/projeto responde a necessidade(s) de prioridade baixa (menos urgentes e menos importantes), independentemente de diagnosticada(s)/identificada(s) nos instrumentos de planejamento do CLAS.	10				
- A candidatura/projeto responde a necessidade(s) não prioritária(s), não diagnosticada(s) nem identificada(s) nos instrumentos de planejamento do CLAS.	0					
Subsidiariedade	Não existem outros recursos e/ou potencialidades disponíveis no território (concelho) susceptíveis de ser rentabilizados para responder à(s) necessidade(s) diagnosticada(s) na candidatura/projeto.	100		X	16,00	Validado
	Existem outros recursos e/ou potencialidades disponíveis no território (concelho) susceptíveis de ser rentabilizados para responder à(s) necessidade(s) diagnosticada(s) na candidatura/projeto que ainda não estão esgotados.	45				
	Existem outros recursos e/ou potencialidades disponíveis no território (concelho) que respondem à(s) mesma(s) necessidade(s) diagnosticada(s) na candidatura/projeto.	0				

Critério	Pontuação	Ponderação
----------	-----------	------------

<p>Concertação</p> <p>+ A candidatura/projeto foi concertada em sede de CLAS tendo sido acordado que a entidade que a apresenta detém as melhores condições para a sua execução.</p> <p>- A candidatura/projeto surge por iniciativa da entidade que a apresenta sem concertação com o CLAS.</p>	100	17%
	0	

Assinalar o nível aplicável com X	Pontuação Parcial
-----------------------------------	-------------------

X	17,00
---	-------

<p>Parcerias</p> <p>+ Estão identificados na candidatura/projeto, os parceiros, as respetivas responsabilidades e os recursos a disponibilizar por cada um na concretização do projeto.</p> <p>- Não existe nenhum trabalho de parceria na concretização do projeto.</p>	100	11%
	35	
0		

X	11,00
---	-------

Validado

<p>Inovação</p> <p>+ A candidatura/projeto integra elementos de inovação e de boas práticas validadas e inexistentes no território (área geográfica de incidência do projeto).</p> <p>A candidatura/projeto integra elementos de inovação ou boas práticas já validadas e inexistentes no território (área geográfica de incidência do projeto).</p> <p>- Não existem elementos de inovação nem de boas práticas na candidatura/projeto.</p>	100	10%
	60	
	0	

X	6,00
---	------

Validado

Estúis

Setim

Critério	Pontuação	Ponderação	Assinalar o nível aplicável com X	Pontuação Parcial	Validado
Divulgação	+ A candidatura/projeto apresenta/define estratégias/formas de divulgação que incluem o sistema de informação da Rede Social (dimensão local e/ou nacional).	100	x	7,00	Validado
	A candidatura/projeto apresenta/define estratégias de divulgação, embora estas não incluam o sistema de informação da Rede Social (dimensão local e/ou nacional).	40			
	- A candidatura/projeto não apresenta/define estratégias de divulgação.	0			
Empregabilidade	+ A candidatura/projeto cria novos postos de trabalho e prevê ações de qualificação dos recursos humanos.	100	x	8,00	Validado
	A candidatura/projeto cria novos postos de trabalho mas não prevê ações de qualificação dos recursos humanos.	60			
	A candidatura/projeto mantém postos de trabalho existentes e prevê ações de qualificação dos recursos humanos.	40			
	- A candidatura/projeto mantém postos de trabalho existentes mas não prevê ações de qualificação dos recursos humanos.	0			

Perini

Critério	Pontuação	Ponderação
A sustentabilidade futura da resposta/serviço é garantida maioritariamente por recursos privados da própria Instituição ou de outras entidades privadas.	100	12%
A sustentabilidade futura da resposta/serviço é garantida de forma equilibrada por recursos privados da própria Instituição ou de outras entidades privadas e por recursos de entidades públicas.	70	
A sustentabilidade futura da resposta/serviço é garantida maioritariamente por recursos de entidades públicas.	20	
A candidatura/projeto não indica formalmente de garantir a sustentabilidade futura da resposta/serviço.	0	

Assinalar o nível aplicável com X	Pontuação Parcial
	2,40
X	

Validado

Pertinência	100	19%
Subsidiariedade	100	15%
Concentração	100	1,7%
Parcerias	100	11%
Inovação	60	10%
Divulgação	100	7%
Empregabilidade	100	8%
Sustentabilidade	20	12%

19,00
16,00
17,00
11,00
6,00
7,00
8,00
2,40

TOTAL

100%

86,40

MENÇÃO QUALITATIVA

Favorável



Assim

Critério	Pontuação	Ponderação	Assinalar o nível aplicável com X	Pontuação Parcial	
Pertinência	100	19%	x	19,00	Validado
	75				
	65				
	25				
	10				
	0				
	<p>A candidatura/projeto responde a necessidade(s) de prioridade elevada (entre as mais urgentes e as mais importantes) diagnosticada(s) e identificada(s) nos instrumentos de planejamento do CLAS.</p> <p>A candidatura/projeto responde a necessidade(s) de prioridade elevada (entre as mais urgentes e as mais importantes), diagnosticada(s) mas não identificada(s) nos instrumentos de planejamento do CLAS.</p> <p>A candidatura/projeto responde a necessidade(s) de prioridade média (entre as mais urgentes e as menos importantes ou mais importantes e menos urgentes) diagnosticada(s) e identificada(s) nos instrumentos de planejamento do CLAS.</p> <p>A candidatura/projeto responde a necessidade(s) de prioridade média (entre as mais urgentes e as menos importantes ou mais importantes e menos urgentes) diagnosticada(s) mas não identificada(s) nos instrumentos de planejamento do CLAS.</p> <p>A candidatura/projeto responde a necessidade(s) de prioridade baixa (menos urgentes e menos importantes), independentemente de diagnosticada(s)/ identificada(s) nos instrumentos de planejamento do CLAS.</p> <p>A candidatura/projeto responde a necessidade(s) não prioritária(s), não diagnosticada(s) nem identificada(s) nos instrumentos de planejamento do CLAS.</p>				
Subsidiariedade	100	16%	x	16,00	Validado
	45				
	0				
<p>Não existem outros recursos e/ou potencialidades disponíveis no território (concelho) suscetíveis de ser rentabilizados para responder à(s) necessidade(s) diagnosticada(s) na candidatura/projeto.</p> <p>Existem outros recursos e/ou potencialidades disponíveis no território (concelho) suscetíveis de ser rentabilizados para responder à(s) necessidade(s) diagnosticada(s) na candidatura/projeto que ainda não estão esgotados.</p> <p>Existem outros recursos e/ou potencialidades disponíveis no território (concelho) que respondem à(s) mesma(s) necessidade(s) diagnosticada(s) na candidatura/projeto.</p>					

Critério	Pontuação	Ponderação
-----------------	------------------	-------------------

Assinalar o nível aplicável com X	Pontuação Parcial
--	--------------------------

Paula

Concertação + A candidatura/projeto foi concertada em sede de CLAS tendo sido acordado que a entidade que a apresenta detém as melhores condições para a sua execução. - A candidatura/projeto surge por iniciativa da entidade que a apresenta sem concertação com o CLAS.	100	17%
	0	

X	17,00
---	-------

Validado

Parcerias + Estão identificados na candidatura/projeto, os parceiros, as respetivas responsabilidades e os recursos a disponibilizar por cada um na concretização do projeto. - Estão identificados na candidatura/projeto, os parceiros, mas não as responsabilidades ou os recursos a disponibilizar por cada um na concretização do projeto. - Não existe nenhum trabalho de parceria na concretização do projeto.	100	11%
	35	
0		

X	11,00
---	-------

Validado

Inovação + A candidatura/projeto integra elementos de inovação e de boas práticas validadas e inexistentes no território (área geográfica de incidência do projeto). - A candidatura/projeto integra elementos de inovação ou boas práticas já validadas e inexistentes no território (área geográfica de incidência do projeto). - Não existem elementos de inovação nem de boas práticas na candidatura/projeto.	100	10%
	60	
	0	

X	10,00
---	-------

Validado

Assinatura

Critério	Pontuação	Ponderação	Assinalar o nível aplicável com X	Pontuação Parcial	
Divulgação + A candidatura/projeto apresenta/define estratégias/formas de divulgação que incluem o sistema de informação da Rede Social (dimensão local e/ou nacional). A candidatura/projeto apresenta/define estratégias de divulgação, embora estas não incluam o sistema de informação da Rede Social (dimensão local e/ou nacional). - A candidatura/projeto não apresenta/define estratégias de divulgação.	100	7%	x	7,00	
	40				
	0				
Empregabilidade + A candidatura/projeto cria novos postos de trabalho e prevê ações de qualificação dos recursos humanos. A candidatura/projeto cria novos postos de trabalho mas não prevê ações de qualificação dos recursos humanos. A candidatura/projeto mantém postos de trabalho existentes e prevê ações de qualificação dos recursos humanos. - A candidatura/projeto mantém postos de trabalho existentes mas não prevê ações de qualificação dos recursos humanos.	100	8%	x	8,00	
	60				
	40				
	0				
Validado	Validado				

Critério	Pontuação	Ponderação
A sustentabilidade futura da resposata/serviço é garantida maioritariamente por recursos privados da própria Instituição ou de outras entidades privadas.	100	12%
A sustentabilidade futura da resposata/serviço é garantida de forma equilibrada por recursos privados da própria Instituição ou de outras entidades privadas e por recursos de entidades públicas.	70	
A sustentabilidade futura da resposata/serviço é garantida maioritariamente por recursos de entidades públicas.	20	
- A candidatura/projeto não indica formal/reio de garantir a sustentabilidade futura da resposata/serviço.	0	

Assinalar o nível aplicável com X	Pontuação Parcial
	2,40
X	

Validado

Delmar

Pertinência	100	19%
Subsidiariedade	100	16%
Concertação	100	17%
Parcerias	100	11%
Inovação	100	10%
Divulgação	100	7%
Empregabilidade	100	8%
Sustentabilidade	20	12%

19,00
16,00
17,00
11,00
10,00
7,00
8,00
2,40

TOTAL

100%

90,40

MENÇÃO QUALITATIVA

Favorável