



*Alm
de celo*

ATA Nº 53

-----Aos catorze dias do mês de julho de dois mil e vinte e um, reuniu pelas catorze horas e trinta minutos, através da plataforma de videoconferência ZOOM, o Conselho Local de Ação Social de Barcelos (CLASB). A sessão foi presidida por Armandina Félix Vila-Chã Saleiro e secretariada por Dulce Miranda.-----

-----A Presidente do CLASB, Armandina Saleiro, abriu a sessão agradecendo a presença de todos(as), recordando que devido à atual situação pandémica, esta reunião teve de se realizar nestes moldes.-----

-----Antes de prosseguir com os trabalhos as presenças foram assinaladas, conforme registo de presenças (Doc.1). Estiveram presentes quarenta parceiros e quatro ausências justificadas antecipadamente.-----

-----A ordem de trabalhos foi a seguinte:-----

-----Ponto 1 – Apresentação do Relatório de Monitorização do CLDS 4G OPEN B referente ao 1.º semestre de 2021;-----

-----Ponto 2 – Apresentação do Pedido de Alteração ao Projeto n.º POISE-03-4232-FSE-000423 CLDS 4G OPEN B;-----

-----Ponto 3 – Apresentação síntese dos resultados da IV Edição do Projecto Sorrir (02 janeiro de 2020 a 31 de março de 2021) – Consulta Multidisciplinar Especializada no Tratamento de Comportamentos Aditivos e Dependências, dinamizado pelo GASC;-----

-----Ponto 4 – Pedido de Adesão ao CLASB | Intensify World – Associação Tecnológica e Recreativa;-----

-----Ponto 5 – Apresentação do Projeto Eguard – Teleassistência a idosos sozinhos e isolados;-----

-----Ponto 6 – Apresentação e votação de uma proposta da ATAHCA sobre serviços básicos de apoio à população rural a criar no âmbito do Novo Quadro Comunitário de Apoio 2021-2027.-----

-----Passou-se então ao cumprimento da ordem de trabalhos:-----

-----No **ponto um** – Apresentação do Relatório de Monitorização do CLDS 4G OPEN B referente ao 1.º semestre de 2021 – A Presidente do CLASB passou a palavra ao coordenador técnico do OPEN B 4G, Luciano Barros, que com recurso a uma apresentação digital (Doc.2) fez uma explanação da dinâmica de execução do projeto durante o período de 02 de janeiro a 30 de junho de 2021, informando que a execução do Plano de Ação está a decorrer de acordo com



o previsto, ressalvando no entanto que, fruto da situação pandémica que ainda se mantém, continuam a ser observados alguns constrangimentos, nomeadamente, na execução das atividades dirigidas a crianças e jovens. A Presidente do CLASB agradeceu a apresentação, e não havendo dúvidas, deu continuidade à Sessão Plenária com outra apresentação por parte do coordenador do Projeto CLDS 4G OPEN B, Luciano Barros.-----

-----No **ponto dois** – Apresentação do Pedido de Alteração ao Projeto n.º POISE-03-4232-FSE-000423 CLDS 4G OPEN B – O coordenador do OPEN B 4G, Luciano Barros, apresentou as alterações ao Plano de Ação (Doc.3). Estas alterações surgem da necessidade de reajustar o Plano de Ação em função da sua construção num período pré pandémico e que atualmente se considera desajustado em algumas das atividades propostas. Assim, as atividades 4 e 8 sofrem alteração ao nível da designação: de Pro Emprego passam respetivamente a AutoEmprego e Qualiforma-Te; a atividade 7 deixa de existir enquanto ação 4: *“Informar e encaminhar para oportunidades de qualificação desenvolvidas pelas autoridades públicas e privadas”* transitando para a ação 5: *“Sensibilizar os empresários, as instituições e as entidades empregadoras locais para a participação ativa na concretização de MAE e em processos de inserção profissional e social”*, dando lugar à atividade n.º 10; a atividade n.º 9 sofre alteração ao nível da designação “OPEN BUSINESS” para “Empresas Inclusivas 4G” e do descritivo de “Grupos estratégicos de trabalho” para “2 fóruns subordinados à temática da pessoa com deficiência”. Em relação ao Eixo II as atividades n.º 16 e 18 sofrem alteração ao nível da metodologia e há a introdução de uma nova atividade (22) no Eixo II, designada BTT – Barcelos Tem Talento. A Presidente do CLASB agradeceu a apresentação e, não havendo dúvidas, colocou à votação o pedido de alteração, que foi aprovado por unanimidade. Após a votação, a Presidente do CLASB tomou a palavra para expressar regozijo pelo facto do Município ser parceiro neste projeto, com tanto impacto neste território e para agradecer aos restantes parceiros envolvidos.-----

-----No **ponto três** – Apresentação síntese dos resultados da IV Edição do Projecto Sorrir (02 janeiro de 2020 a 31 de março de 2021) – Consulta Multidisciplinar Especializada no Tratamento de Comportamentos Aditivos e Dependências, dinamizado pelo GASC – A Presidente do CLASB convidou a coordenadora do projeto, enfermeira Tânia Figueiredo, a sintetizar os resultados do período em análise (Doc.4). No final da apresentação, a enfermeira agradeceu a todos os parceiros que cofinanciaram e co-investiram nesta edição do projeto. Após o que, a Presidente do CLASB, abriu espaço para o esclarecimento de quaisquer dúvidas que existissem e, como não as houve, passou-se ao ponto seguinte.-----



Dulce
de Saleiro

-----No **ponto quatro** – Pedido de Adesão ao CLASB | Intensify World – Associação Tecnológica e Recreativa – A Presidente do CLASB convidou o Presidente da Intensify World – Associação Tecnológica e Recreativa, Luís Dias, a apresentar a associação e os motivos pelos quais pretende ser parceira do CLASB (Doc.5). A Presidente do CLASB colocou à votação o pedido de adesão e da votação, resultou que a assembleia aprovou o pedido de adesão por unanimidade.-----

-----No **ponto cinco** – Apresentação do Projeto Eguard – Teleassistência a idosos sozinhos e isolados – A Presidente do CLASB convidou Tiago José Costa da Guarda Nacional Republicana a apresentar os objetivos do projeto e a forma como será implementado, junto dos 126 cidadãos seniores deste concelho que cumprem os critérios desta iniciativa.-----

-----No **ponto seis** – Apresentação e votação de uma proposta da ATAHCA sobre serviços básicos de apoio à população rural a criar no âmbito do Novo Quadro Comunitário de Apoio 2021-2027 – A Presidente do CLASB convidou o professor José da Mota Alves, a apresentar a proposta da ATAHCA sobre serviços básicos de apoio à população rural, a incluir no DLBC (Desenvolvimento Local de Base Comunitária) na zona de intervenção de cada GAL (Grupo de Ação Local), como forma de responder a necessidades concretas de cada território (Doc.6). A Presidente do CLASB colocou à votação e a assembleia aprovou por unanimidade.-----

-----Por fim, a Presidente do CLASB quis expressar o seu profundo agradecimento a todos os parceiros e todo o trabalho desenvolvido em rede.-----

-----Não havendo mais nada a tratar, a Presidente do CLASB deu por encerrada esta sessão, pelas dezasseis horas, da qual foi lavrada a presente ata, que será assinada pela Presidente do CLASB, Armandina Saleiro e por mim, Dulce Miranda, que a secretariou.-----

-----De acordo com o definido no Regulamento Interno, a ata será enviada, por correio eletrónico, a todos os parceiros. Ao fim de dez dias após o seu envio, será considerada aprovada, caso não surjam discordâncias acerca do seu teor. A ata número cinquenta e três será publicada no sítio eletrónico do Município de Barcelos na área da Rede Social.-----

PRESIDENTE DO CLAS DE BARCELOS

Armandina Saleiro

/Maria Armandina Félix Vila-Chã Saleiro/

SECRETÁRIA DO CLASB

Dulce Maria Torres Miranda

/Dulce Maria Torres Miranda/

NOME DA ENTIDADE	NOME DO REPRESENTANTE
5 – Sensi – Saúde e Bem Estar, Lda	
ACAPA – GSM – Associação de Criadores de Aconchego e Promotores do Acolhimento de Galegos S. Martinho	
ACAPO – Associação de Cegos e Amblíopes de Portugal	Presente
ACEF – Associação Cultural, Educacional e de Formação	
ACES CÁVADO III – Barcelos /Esposende	Presente
ACIB – Associação Comercial e Industrial de Barcelos	Presente
ACRA – Associação Social, Cultural e Recreativa de Alheira	
ADC – Associação para o Desenvolvimento Comunitário Abade de Neiva	
ADRVC – Agência de Desenvolvimento Regional do Vale do Cávado	
Agrupamento de Escolas Alcaides de Faria	
Agrupamento de Escolas Braga Oeste	
Agrupamento de Escolas de Barcelos	Presente
Agrupamento de Escolas de Fragoso	Presente
Agrupamento de Escolas de Vila Cova	
Agrupamento de Escolas Gonçalo Nunes	Presente
Agrupamento de Escolas Rosa Ramalho, Barcelinhos	
Agrupamento de Escolas Vale D’Este	
Agrupamento de Escolas Vale de Tamel	
Agrupamento de Escuteiros 1016 Ucha	
Agrupamento de Escuteiros 1204 Martim	
Agrupamento de Escuteiros 1225 Rio Covo Stª Eulália	
Agrupamento de Escuteiros 1250 Adães	
Agrupamento de Escuteiros 528 Lijó	
Agrupamento de Escuteiros 559 Lama	
Agrupamento de Escuteiros 561 Macieira de Rates	
Agrupamento de Escuteiros 829 Fragoso	
Alheira Futebol Clube	
AMA – Associação de Amigos do Autismo	
AMAR 21 – Associação de Apoio à Trissomia 21	Presente
AMES - Associação para a Mudança Empreendedora e Solidária	
Ana Filipa Pereira Mota	
APAC – Associação de Pais e Amigos de Crianças	Presente
APACI – Associação de Pais e Amigos das Crianças Inadaptadas	Presente
APDES – Agência Piaget para o Desenvolvimento	
ARCA – Associação Recreativa e Cultural de Arcozelo	
Artesmusivi - Associação de Artes de Viatodos	
Associação Amigos do Pato	
Associação Anima Com Riso	
Associação Cantinho da Abadia	Presente
Associação Carapeços Solidário	Presente
Associação Clube Moto Galos de Barcelos	
Associação Cor é Vida	

NOME DA ENTIDADE	NOME DO REPRESENTANTE
Associação Cultural e Desportiva de Pereira	
Associação Cultural e Recreativa de Creixomil	
Associação Cultural Motocavaquinhos	
Associação Cultural, Desportiva e Recreativa de Lijó	
Associação de Deficientes Motores de Barcelos	
Associação de Diabéticos do Minho	
Associação de Espondilite Anquilisante	
Associação de Estudantes do IPCA	
Associação de Melhoramentos Macieira de Rates	
Associação de Pais da Freguesia da Lama	
Associação de Pais de Apoio a Pessoas com Necessidades Especiais – “A Nossa História”	Justificou
Associação de Pais de Carreira e Fonte Coberta - FOCA	
Associação de Pais de Galegos S. Martinho	
Associação de Pais de Oliveira	
Associação de Pais de Silveiros	
Associação de Pais dos Alunos das Escolas e JI de Lijó	
Associação de Pais e Amigos da Escola e JI de Encourados	
Associação de Pais e Amigos das Escolas Pré Básica da Ucha	
Associação de Pais e Enc. de Educação da EB 1 e JI de Martim	
Associação de Pais e Enc. de Educação de Bastuço Stº Estevão	
Associação de Pais e Enc. de Educação dos Alunos de Macieira de Rates	
Associação de Pais e Enc. de Educação dos Alunos de Negreiros	
Associação de Pais e Enc. de Educação dos Alunos do JI e EB1 de Cossourado	
Associação de Pais e Enc. de Educação JI e EB1 de Aldreu	
Associação de Pais e Enc. de Educação JI e EB1 Perelhal	
Associação de Patinagem do Minho	
Associação de Ténis de Mesa de Braga	
Associação Desportiva da Carreira	
Associação Desportiva e Cultural de Tregosa	
Associação do Vale do Neiva “ TEATRONEIVA”- A MÓ	
Associação dos Técnicos de Electricidade de Barcelos	
Associação Equestre Cultural Recreativa de Lijó	
Associação Folclórica de S. Miguel da Carreira	
Associação Galo Novo	
Associação Histórias de Recreio	
Associação Humanitária de Rio Côvo Santa Eugénia	Presente
Associação Humanitária dos Bombeiros Voluntários de Viatodos	Presente
Associação Médicos do Mundo	Presente
Associação Nacional AVC	Presente
Associação Olho Meirinho	
Associação Perelhal Solidário	
Associação Portuguesa de Deficientes	

NOME DA ENTIDADE	NOME DO REPRESENTANTE
Associação Portuguesa de Paramiloidose – Núcleo de Barcelos	
Associação Portuguesa dos Veteranos de Guerra	
Associação Recovery	
Associação Recreativa e Cultural de Sequeade	
Associação Social, Cultural e Recreativa de Chorente	
Associação Social de Pereira	
ATAHCA - Associação de Desenvolvimento das Terras Altas do Homem, Cávado e Ave	Presente
Barcelos Sénior – Associação Educacional Cultural, Social e Recreativa de Formação Permanente	
Barcelos Solidário – Benemérita Associação Humanitária dos Dadores de Sangue do Concelho de Barcelos	
Câmara Municipal de Barcelos	Presente
Casa do Cruzeiro de Airó	
Casa do Povo de Alvito S. Pedro	Presente
Casa do Povo de Areias S. Vicente	
Casa do Povo de Durrães	
Casa do Povo de Gândara do Neiva	
Casa do Povo de Macieira de Rates	
Casa do Povo de Milhazes	
Casa do Povo de Pedra Furada	
Casa do Povo de Rio Covo Stª Eugénia	
Célula 2000, S.A	
Centro Comunitário Moinhos de Vento	
Centro de Apoio e Solidariedade da Pousa	
Centro de Assistência Social Balugães	
Centro de Bem-Estar Social de Alheira	
Centro de Bem-Estar Social de Barqueiros	
Centro de Solidariedade Social S. Veríssimo	
Centro Distrital de Segurança Social Braga, ISS, I.P.	Presente
Centro Humanitário da Cruz Vermelha Portuguesa de Macieira de Rates	Presente
Centro Social da Casa do Povo de Vila Seca	
Centro Social da Paróquia de Arcozelo	Presente
Centro Social de Aguiar	
Centro Social de Cultura e Recreio da Silva	
Centro Social de Durrães	
Centro Social de Remelhe	
Centro Social de Vila Frescaíña S. Pedro	
Centro Social e Paroquial de Aguiar	
Centro Social e Paroquial de Aldreu	
Centro Social e Paroquial de Areias de Vilar	
Centro Social e Paroquial de Barcelinhos	
Centro Social e Paroquial de Carreira	
Centro Social e Paroquial de Fragoso	

NOME DA ENTIDADE	NOME DO REPRESENTANTE
Centro Social e Paroquial de Gilmonde	
Centro Social e Paroquial de Tregosa	
Centro Social e Paroquial Imaculado Coração de Maria	
Centro Social Ernesto Gonçalves Costa	
Centro Social S. Teotónio	
Centro Social, Cultural e Recreativo Abel Varzim	
Centro Zulmira Pereira Simões – Instituição de Solidariedade Social de Roriz	
Circulo Católico de Operários de Barcelos	Presente
Clube Desportivo Juventude S. Pedro	
Colégio La Salle	
Comissão de Protecção de Crianças e Jovens – Barcelos	
Confraria do Senhor dos Passos	
Cooperativa Agrícola de Barcelos, CRL	
Corpo Nacional de Escutas, Agrupamento 9058	
Corpo Voluntário de Salvação Pública Barcelinense	
CRI - Centro de Respostas Integradas de Braga	
Cruz Vermelha Portuguesa – Delegação de Barcelos	Presente
Cruz Vermelha Portuguesa – Núcleo Aldreu	
Cruz Vermelha Portuguesa – Núcleo Campo	Presente
E.Leclerc Barcelodis	
EMEC – Empresa Municipal de Educação e Cultura de Barcelos / Escola de Tecnologia e Gestão de Barcelos	
EQUIVAU – Centro Hípico da Quinta do Vau	
Escola Profissional Profitecla	
Escola Secundária de Barcelinhos	
Fábrica da Igreja Paroquial de Aldreu	
Farmácia Filipe	
FECAP – Federação Concelhia das Associações de Pais e Encarregados de Educação do concelho de Barcelos	
FIBRO – Associação Barcelense de Fibromialgia e Doenças Crónicas	
Fundação Caixa Agrícola do Noroeste	
Futebol Clube de Roriz	
Futebol Clube Lírio do Neiva	
Gabinete da Rede Portuguesa de Cidades Saudáveis	
GASC – Grupo de Acção Social Cristã	Presente
GNR – Guarda Nacional Republicana	Presente
Grupo “Jovens Sem Limites”	
Grupo Bíblico de Lijó	
Grupo Cénico Lírico do Neiva	
Grupo Coral “Villa Gallegus”	
Grupo Coral da Imaculada Conceição	
Grupo Coral da Lama	

NOME DA ENTIDADE	NOME DO REPRESENTANTE
Grupo Coral da Ucha (São Romão)	
Grupo Coral de Macieira de Rates	
Grupo Coral de Santiago de Cossourado	
Grupo Coral de Tregosa	
Grupo de Danças e Cantares de Aldreu	
Grupo de Estudos Históricos do Vale do Neiva	
Grupo de Jovens da Carreira	
Grupo de Jovens de Galegos Stª Maria	
Grupo de Jovens de Shalom	
Grupo de Jovens ETC – Ucha	
Grupo de Reserva do Património Cultura e Tradição – Núcleo de Voluntariado	
Grupo Desportivo Águas Santas	
Grupo Desportivo de Macieira de Rates	
Grupo Desportivo e Recreativo de Campo	
Grupo Desportivo e Recreativo Leocadenses	
Grupo Etnográfico as Lavradeiras	
Grupo Folclórico da Ucha	
Grupo Folclórico de Tregosa	
Grupo Folclórico Juvenil de Galegos Stª Maria	
Grupo Menino Jesus	
Grupo Recreativo e Cultural de Alvito S. Pedro	
Grupo Teatro Amador “Os Pioneiros da Ucha”	
Grupo Teatro da Carreira	
Grupo Verde Aventura	
GTI - Gestão, Tecnologia e Inovação, SA	
Hospital Stª Maria Maior, E.P.E.	Presente
IEFP – Centro de Emprego de Barcelos	
Infantário de Santa Maria de Fonte de Baixo	
Instituto das Irmãs Franciscanas Missionárias de Maria	
Instituto de Reinserção Social – Equipa do Cávado	
Instituto Renascer	
Instituto São João de Deus – Casa de Saúde de São João de Deus	Presente
Instituto São João de Deus – Casa de Saúde de São José	Presente
IPCA – Instituto Politécnico do Cávado e do Ave	Justificou
Junta de Freguesia da Lama	
Junta de Freguesia da Silva	
Junta de Freguesia da Ucha	
Junta de Freguesia da Várzea	
Junta de Freguesia de Abade Neiva	
Junta de Freguesia de Aborim	
Junta de Freguesia de Adães	
Junta de Freguesia de Airó	

NOME DA ENTIDADE	NOME DO REPRESENTANTE
Junta de Freguesia de Aldreu	
Junta de Freguesia de Alvelos	
Junta de Freguesia de Arcozelo	Justificou
Junta de Freguesia de Areias S.Vicente	
Junta de Freguesia de Balugães	
Junta de Freguesia de Barcelinhos	
Junta de Freguesia de Barqueiros	
Junta de Freguesia de Cambeses	
Junta de Freguesia de Carapeços	
Junta de Freguesia de Carvalhal	
Junta de Freguesia de Carvalhas	
Junta de Freguesia de Cossourado	
Junta de Freguesia de Cristelo	
Junta de Freguesia de Fornelos	
Junta de Freguesia de Fragoso	
Junta de Freguesia de Gilmonde	
Junta de Freguesia de Lijó	
Junta de Freguesia de Macieira de Rates	Presente
Junta de Freguesia de Manhente	
Junta de Freguesia de Martim	
Junta de Freguesia de Moure	
Junta de Freguesia de Oliveira	Presente
Junta de Freguesia de Palme	
Junta de Freguesia de Panque	
Junta de Freguesia de Paradela	
Junta de Freguesia de Pereira	
Junta de Freguesia de Perelhal	
Junta de Freguesia de Pousa	
Junta de Freguesia de Remelhe	
Junta de Freguesia de Rio Côvo Stª Eugénia	
Junta de Freguesia de Roriz	
Junta de Freguesia de Tamel S. Verissimo	
Junta de Freguesia de Vila Seca	
Junta de Freguesia Galegos S. Martinho	Justificou
Junta de Freguesia Galegos Stª Maria	
KERIGMA – Instituto de Inovação e Desenvolvimento Social de Barcelos	
Lijó Futebol Clube	
Lions Clube de Barcelos	
Moto Clube de Macieira de Rates	
Núcleo Desportivo da Silva	
Núcleo Local de Inserção de Barcelos	Presente
Optica 2, Lda	

NOME DA ENTIDADE	NOME DO REPRESENTANTE
PSP – Polícia de Segurança Pública de Barcelos	Presente
Rancho Folclórico de Santa Eulália de Oliveira	
Rancho Infantil da Ucha	
ROTARY Club de Barcelos	Presente
Santa Casa da Misericórdia de Barcelos	Presente
SIRA – Sociedade Instrução e Recreio Aldreense	
SOPRO – Solidariedade e Promoção	Presente
Sporting Club da Ucha	
Tertúlia Barcelense	
Tributo à Vida	
União de Freguesias de Alheira e Igreja Nova	
União de Freguesias de Alvito S. Martinho, Alvito S. Pedro e Couto	
União de Freguesias de Areias de Vilar e Encourados	
União de Freguesias de Barcelos, Vila Boa , Vila Frescaíña S. Martinho e Vila Frescaíña S. Pedro	
União de Freguesias de Campo e Tamel S. Pedro Fins	
União de Freguesias de Carreira e Fonte Coberta	
União de Freguesias de Chorente, Góios, Courel, Pedra Furada e Gual	
União de Freguesias de Creixomil e Mariz	
União de Freguesias de Durrães e Tregosa	Presente
União de Freguesias de Gamil e Midões	
União de Freguesias de Milhazes, Vilar de Figos e Faria	
União de Freguesias de Negreiros e Chavão	
União de Freguesias de Quintiães e Aguiar	
União de Freguesias de Sequeade , Bastuço Stº Estêvão e Bastuço S. João	
União de Freguesias de Silveiros e Rio Covo Stª Eulália	
União de Freguesias de Tamel Stª Leocádia e Vilar do Monte	
União de Freguesias de Viatodos, Grimancelos, Minhotães e Monte Fralães	
União de Freguesias de Vila Cova e Feitos	
União Desportiva S. Veríssimo	
Unidade de Barcelos da Liga Portuguesa Contra o Cancro	
VALDESTE – Cooperativa de Solidariedade Social, CRL	
Venerável Ordem Terceira S. Francisco “Casa Menino de Deus”	Presente
Viver Macieira - Associação Ambiental, Cultural e Desportiva de Macieira de Rates	
CLDS 4G OPEN B	Presente
Intensify World – Associação Tecnológica e Recreativa	Presente



Contratos Locais de Desenvolvimento Social – 4G

RELATÓRIO DE MONITORIZAÇÃO

1º SEMESTRE 2021

Operação nº POISE-03-4232-FSE-000423

Barcelos, 14 julho 2021



Município de Barcelos

Cofinanciado por:



UNIÃO EUROPEIA
Fundo Social Europeu



ISS
INSTITUTO DA SEGURANÇA SOCIAL



Relatório de monitorização

1º Semestre 2021

- De acordo com a regulamentação do Programa Operacional Inclusão Social e Emprego (POISE), Portaria 229/2018 de 14 de agosto, “deve a Entidade Coordenadora Local da Parceria (ECLP) elaborar e apresentar Relatórios de Monitorização ao Conselho Local de Ação Social (CLAS), com uma periodicidade semestral.”
- Os relatórios semestrais devem ser apresentados ao CLASB;
- Este relatório reporta-se ao período entre 1 de janeiro e 30 de junho de 2021.

Relatório de monitorização 1º Semestre 2021

- Eixo 1 – Emprego, formação e qualificação;
- Eixo 2 – Intervenção familiar e parental, preventiva da pobreza infantil;

Eixo 1 – Emprego, formação e qualificação

Atividade	Executado a 30/06/2021	Metas
1 – PRO EMPREGO	<ul style="list-style-type: none">- 4 agentes inserção- 4 TPE's- 63 atendimentos presenciais- 4 pólos de atendimento descentralizados	<ul style="list-style-type: none">- 60 destinatários- 20 TPE's- 4 agentes de inserção- 4 pólos atendimento descentralizados
2 – OPEN JOB	<ul style="list-style-type: none">- 1200 ofertas emprego divulgadas- 19 integrações em mercado de trabalho	<ul style="list-style-type: none">- 200 ofertas emprego- 50 integrações
3 – INFO PRO	<ul style="list-style-type: none">- 2 sessões de divulgação das MAE- 26 destinatários	<ul style="list-style-type: none">- 6 sessões MAE- 15 destinatários
4 – AUTOEMPREGO	<ul style="list-style-type: none">- 2 sessões de autoemprego- 15 destinatários	<ul style="list-style-type: none">- 6 sessões- 10 destinatários
5 – INCUBADORA DE ÂMBITO RURAL	<ul style="list-style-type: none">- 2 reuniões de trabalho com entidades parceiras (Vilawork e CVP - delegação Barcelos)	<ul style="list-style-type: none">- 10 destinatários- 5 visitas in loco
6 – PRO EMPREENDEDORISMO	<ul style="list-style-type: none">- 8 reuniões com entidades parceiras	<ul style="list-style-type: none">- 3 sessões de desenvolvimento de competências- 10 destinatários
8 - QUALIFORMA-TE	<ul style="list-style-type: none">- 203 ofertas formação divulgadas- 7 integrações em formação- 14 reuniões com entidades formadoras	<ul style="list-style-type: none">- 50 ofertas formação divulgadas- 50 integrações em formação
9 – EMPRESAS INCLUSIVAS 4G	<ul style="list-style-type: none">- 29 empresas contactadas- 5 reuniões de trabalho com empresas/entidades parceiras	<ul style="list-style-type: none">- 30 sessões para empresas- 2 fóruns

Eixo 1 – Emprego, formação e qualificação

Atividade	Executado a 30/06/2021	Metas
10 – (IN)FORMA-TE	<ul style="list-style-type: none">- Construção de diagnóstico de necessidades formativas- Recolha de dados do tecido económico social de Barcelos- Criação de e-mail	<ul style="list-style-type: none">- 15 diagnósticos de necessidades formativas
11 – IMPULSO 4G	<ul style="list-style-type: none">- 5 reuniões de trabalho com entidades parceiras (escolas)	<ul style="list-style-type: none">- 25 alunos sinalizados/acompanhados
12 – PROMOVE-TE PARA O TRABALHO	<ul style="list-style-type: none">- 5 reuniões de trabalho com entidades parceiras (escolas)	<ul style="list-style-type: none">- 100 alunos acompanhados
13 – FEIRA DE EMPREGO 4G	<ul style="list-style-type: none">- 5 reuniões de trabalho com entidades parceiras (escolas)	<ul style="list-style-type: none">- 2 feiras de emprego- 60 alunos envolvidos
14 – LANÇA-TE 4G	<ul style="list-style-type: none">- 5 reuniões de trabalho com entidades parceiras (escolas)- Construção da apresentação das sessões e material de apoio aos alunos	<ul style="list-style-type: none">- 3 concursos de ideias- 60 destinatários
15 - BOOTCAMP	<ul style="list-style-type: none">- 5 reuniões de trabalho com entidades parceiras (escolas)	<ul style="list-style-type: none">- 2 bootcamps- 40 destinatários

Eixo 2 – Intervenção familiar e parental, preventiva da pobreza infantil

Atividades

Atividade	Executado a 30/06/2021	Metas
16 – FAMÍLIAS 4G	<ul style="list-style-type: none">- 2 destinatários- 3 newsletters editadas- 5 podcasts temáticos (emitidos na Rádio Barcelos)	<ul style="list-style-type: none">- 30 podcasts temáticos
17 – SEMANA DA FAMÍLIA	<ul style="list-style-type: none">- Em preparação	<ul style="list-style-type: none">- 1 seminário- 50 destinatários
18 – B FAMILY	<ul style="list-style-type: none">- 7 famílias apoiadas	<ul style="list-style-type: none">- 20 famílias
19 – OPEN B EM FAMÍLIA 4G	<ul style="list-style-type: none">- 4 reuniões de trabalho com instituições de ensino	<ul style="list-style-type: none">- 10 sessões- 30 famílias
20 – CIDADÃOS 4G	<ul style="list-style-type: none">- 5 reuniões de trabalho com instituições de ensino- 2 sessões (atelier de olaria)- 71 destinatários	<ul style="list-style-type: none">- 90 sessões- 300 destinatários
21 – GERAÇÕES PRO	<ul style="list-style-type: none">- Em preparação	
22 – BTT – BARCELOS TEM TALENTO	<ul style="list-style-type: none">- Em preparação	

Outras atividades de trabalho

- Reuniões de trabalho da equipa técnica, com periodicidade semanal;
- Articulação entre a ECLP e as entidades executoras;
- Reunião de trabalho com a Interlocutora distrital do Instituto da Segurança Social (ISS, I. P.) e com outras entidades coordenadoras locais dos CLDS 4G;
- Participação em dois webinars organizados pelo CDSS Braga e pelos CLDS 4G do distrito de Braga;
- Participação em 6 ações de formação interna/externa;
- Reuniões de trabalho com entidades parceiras;

Execução financeira

Rubrica	Financiamento Aprovado (1)	Relativa ao Período	Acumulada no ano	Acumulada na Operação (2)	Taxa Exec. (2)/(1)
1. Encargos com pessoal	395.167,23€	22.678,03€	43.256,76€	78.707,48€	19,92%
2. Encargos diretos com a aquisição de bens e serviços	28.068,52€	0,00€	0,00€	0,00€	0,00%
3. Encargos gerais	26.764,25€	739,82€	1.336,61€	2.832,93€	10,58%
TOTAL	450.000,00€	23.471,85€	44.593,37€	81.540,41€	18,12%



Gratos pela Vossa
atenção.



PEDIDO DE ALTERAÇÃO CLDS 4G OPEN B

OPERAÇÃO Nº POISE-03-4232-FSE-000423

Barcelos, 14 de julho de 2021

Cofinanciado por:

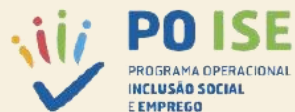



ATIVIDADES EIXO I

EMPREGO, FORMAÇÃO E QUALIFICAÇÃO

Cofinanciado por:



ATIVIDADES EIXO I	EM PLANO DE AÇÃO	PEDIDO DE ALTERAÇÃO
ATIVIDADE 4 – AUTOEMPREGO	<ul style="list-style-type: none"> • PRO EMPREGO 	<ul style="list-style-type: none"> • AUTOEMPREGO
ATIVIDADE 7 – (IN) FORMA-TE	<ul style="list-style-type: none"> • AÇÃO 4: INFORMAR E ENCAMINHAR PARA OPORTUNIDADES DE QUALIFICAÇÃO DESENVOLVIDAS PELAS AUTORIDADES PÚBLICAS E PRIVADAS – ATIVIDADE 7. • 15 DESTINATÁRIOS 	<ul style="list-style-type: none"> • AÇÃO 5: SENSIBILIZAR OS EMPRESÁRIOS, AS INSTITUIÇÕES E AS ENTIDADES EMPREGADORAS LOCAIS PARA A PARTICIPAÇÃO ATIVA NA CONCRETIZAÇÃO DE MAE E EM PROCESSOS DE INSERÇÃO PROFISSIONAL E SOCIAL – ATIVIDADE 10. • 15 EMPRESAS

ATIVIDADES EIXO I	EM PLANO DE AÇÃO	PEDIDO DE ALTERAÇÃO
ATIVIDADE 8 QUALIFORMA - TE	<ul style="list-style-type: none"> • PRO EMPREGO 	<ul style="list-style-type: none"> • QUALIFORMA-TE
ATIVIDADE 9 EMPRESAS INCLUSIVAS 4G	<ul style="list-style-type: none"> • OPEN BUSINESS • GRUPOS ESTRATÉGICOS DE TRABALHO (EMPRESÁRIOS/INSTITUIÇÕES) COM VISTA À REFLEXÃO/DISCUSSÃO DA INTEGRAÇÃO NO MERCADO DE TRABALHO 	<ul style="list-style-type: none"> • EMPRESAS INCLUSIVAS 4G • DOIS FÓRUNS SUBORDINADOS À TEMÁTICA DA PESSOA COM DEFICIÊNCIA NO QUE CONCERNE AO ACESSO AO MERCADO DE TRABALHO DE FORMA IGUALITÁRIA/EQUITATIVA.
ATIVIDADE 10 (IN) FORMA-TE	<ul style="list-style-type: none"> • EMPRESAS INCLUSIVAS • SENSIBILIZAÇÃO DE EMPRESÁRIOS E ENTIDADES EMPREGADORAS LOCAIS PARA A PARTICIPAÇÃO ATIVA NA CONCRETIZAÇÃO DAS MAE 	<ul style="list-style-type: none"> • (IN) FORMA-TE • DIAGNÓSTICO DE NECESSIDADES FORMATIVAS DO TECIDO ECONÓMICO EMPRESARIAL PARA MEDIAÇÃO ENTRE AS NECESSIDADES DE FORMAÇÃO, AS OPORTUNIDADES DE TRABALHO E O PERFIL DOS CANDIDATADOS PARA A CONTRATAÇÃO DE CURTO, MÉDIO E LONGO PRAZO.



ATIVIDADES EIXO II

INTERVENÇÃO FAMILIAR E PARENTAL PREVENTIVA DA POBREZA INFANTIL

Cofinanciado por:

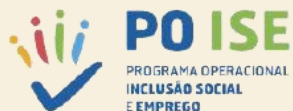

ATIVIDADES EIXO II	EM PLANO DE AÇÃO	PEDIDO DE ALTERAÇÃO
ATIVIDADE 16 – FAMÍLIAS 4G	<ul style="list-style-type: none"> • 15 ATIVIDADES LÚDICO-PEDAGÓGICAS 	<ul style="list-style-type: none"> • 30 PODCASTS TEMÁTICOS • 50 FAMÍLIAS
ATIVIDADE 18 – B FAMILY	<ul style="list-style-type: none"> • WORLD CAFÉ E ESPAÇO DE PARTILHA 	<ul style="list-style-type: none"> • PLATAFORMA DIGITAL E FACILITAÇÃO DE RECURSOS INFORMATIVOS PARA AS FAMÍLIAS
ATIVIDADE 22 – BTT - BARCELOS TEM TALENTO	-----	<ul style="list-style-type: none"> • 2 MOSTRAS DE TALENTOS • 30 FAMÍLIAS



G A S C

GRUPO DE ACÇÃO SOCIAL CRISTÃ

REPARTE O QUE TENS, COM QUEM TEM MENOS QUE TU

Apresentação síntese dos resultados da VI Edição do Projecto Sorrir

(02 Janeiro de 2020 a 31 de Março 2021)



SUMÁRIO



1. QUEM SOMOS?
2. QUEM FAZ PARTE DA NOSSA EQUIPA?
3. QUEM SÃO OS NOSSOS PARCEIROS?
4. QUE ATIVIDADES DESENVOLVEMOS?
5. QUAIS SÃO OS NOSSOS RESULTADOS?
6. COMO CHEGAR ATÉ NÓS?



QUEM SOMOS?



O Projecto Sorrir é uma consulta multidisciplinar especializada no tratamento de comportamentos aditivos e dependências:

Perturbação de Uso de Substâncias Piscoativas Ilícitas

Perturbação de Uso de Álcool

Perturbação do Jogo



QUEM FAZ PARTE DA NOSSA EQUIPA?



Coordenação Técnica



Tânia Figueiredo

Equipa Médica



Dra. Graça Ferraz
MGF



Dra. Juliana Carvalho
Psiquiatria



Dr. João Vieira
MGF



Dr. Francisco Rodrigues
MGF

QUEM FAZ PARTE DA NOSSA EQUIPA?



Equipa de Enfermagem



Tânia Figueiredo



Ana Rita Silva



Helena Martins

Equipa de Psicologia



Vera Ribeiro
CMB



Susana Fernandes



Cristiana Barbosa



Hugo Morgado
CSSJ

QUEM FAZ PARTE DA NOSSA EQUIPA?



Equipa de Serviço Social



Ana Catarina Pedroso



Lara Cardoso
APAC

Serviço Administrativo



Diogo Sendim Lourenço

QUEM SÃO OS NOSSOS PARCEIROS?



- **Parceiro de cofinanciamento:** SICAD (Serviço de Intervenção nos Comportamentos Aditivos e Dependências)
- **Parceiros de coinvestimento** (cedência de *bens apport* / recursos humanos e outros):
 - Câmara Municipal de Barcelos
 - Casa de Saúde S. João de Deus
 - Casa de Saúde S. José
 - Associação de Pais e Amigos das Crianças

QUEM SÃO OS NOSSOS PARCEIROS?



- **Parceiros de Intervenção:**

- Associação RECOVERY;
- CSSJD - Projeto Cuidando;
- Direção Geral de Reinserção e Serviços Prisionais (DGRSP) – Equipa de Reinserção Social do Cávado;
- IEFP – Centro de Emprego de Barcelos;
- Delegação de Barcelos da Cruz Vermelha Portuguesa - Eixo de Reinserção do PRI de Barcelos – Projeto oficinas do “saber e ser”;
- Médicos do Mundo - Eixo de Redução de Risco e Minimização de Danos do PRI de Barcelos – Projeto SER - Saúde em Equipa de Rua;
- Grupo de Alcoólicos Anónimos

QUE ATIVIDADES DESENVOLVEMOS?



- Acolhimento Multidisciplinar (Medicina/Psiquiatria, Enfermagem, Psicologia e Serviço Social);
- Consultas de seguimento;
- Consultas de follow-up de prevenção da recaída;
- Programa de Tratamento com Agonista Opiáceo;
- Programa de Toma Observada de Medicação;
- Gabinete de Educação para a Saúde;
- Consulta de Apoio ao Familiar do doente com CAD;
- Divulgação do Projeto e ações de informação sobre a intervenção em comportamentos aditivos e dependências;
- Reuniões regulares com outros eixos do PRI de Barcelos e outros parceiros de intervenção.

QUAIS SÃO OS NOSSOS RESULTADOS?

- Caracterização da população abrangida



Nº Total de pessoas abrangidas por sexo

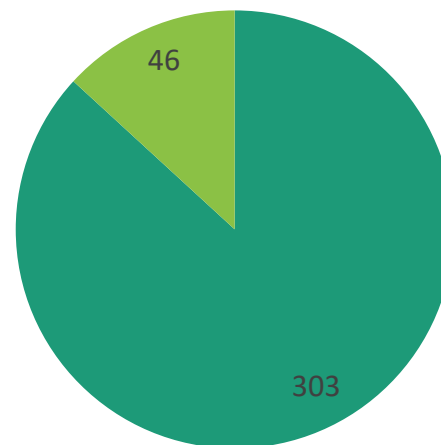

■ Masculino ■ Feminino



QUAIS SÃO OS NOSSOS RESULTADOS?

- Caracterização da população abrangida



Nº de Pessoas abrangidas por sexo e idade

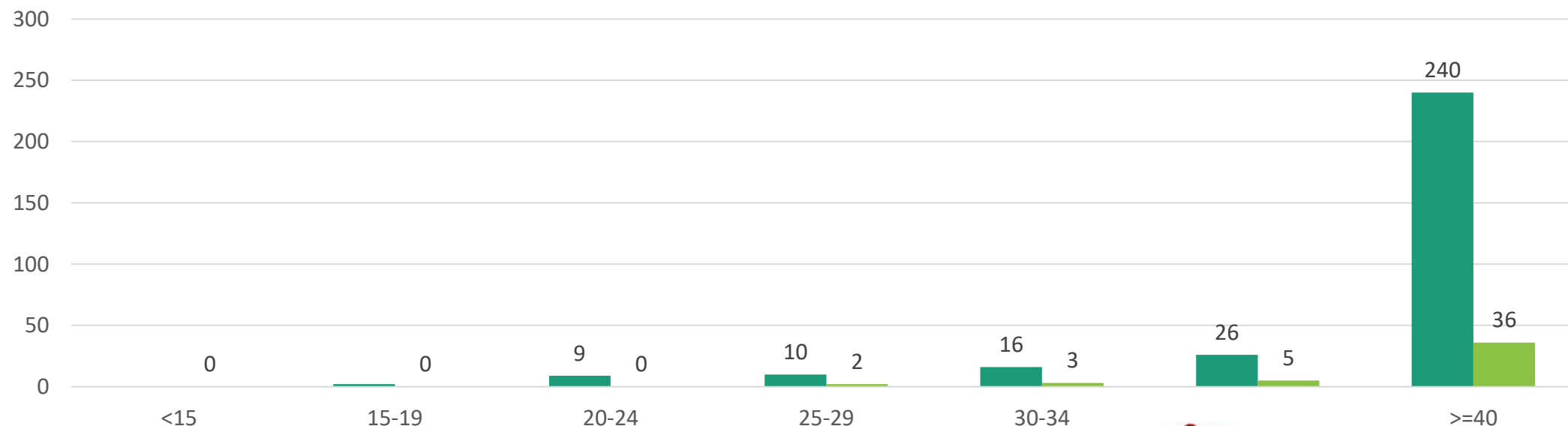

SNS SERVIÇO NACIONAL
DE SAÚDE



QUAIS SÃO OS NOSSOS RESULTADOS?

- Caracterização da população abrangida

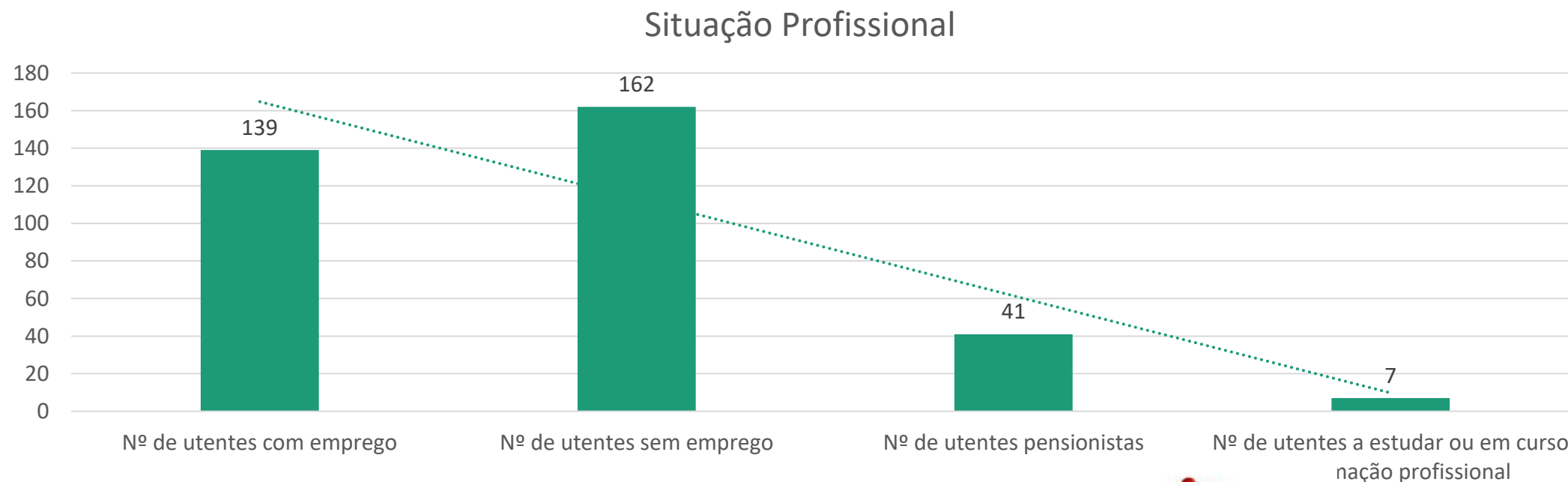

QUAIS SÃO OS NOSSOS RESULTADOS?

- Caracterização da população abrangida



Problemática

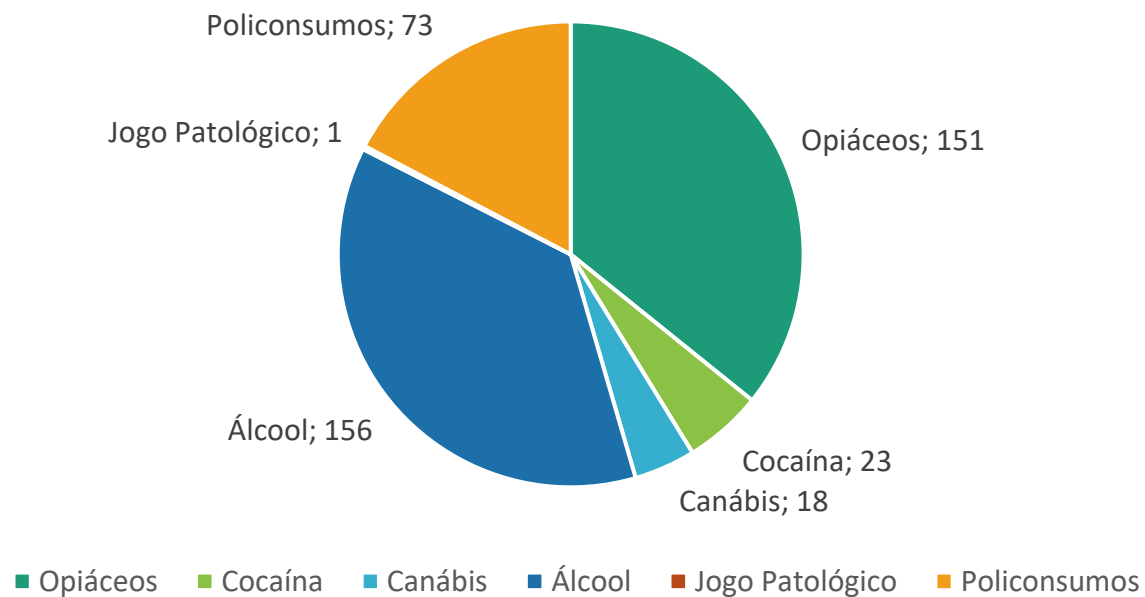

QUAIS SÃO OS NOSSOS RESULTADOS?

- Programas de Tratamento



Nº de utentes em Programas de Tratamento com Agonista Opiáceo

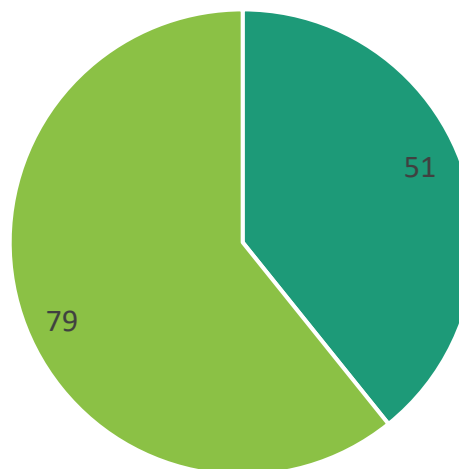

■ Metadona ■ Buprenorfina



QUAIS SÃO OS NOSSOS RESULTADOS?

- Consultas realizadas por área de intervenção



Consultas

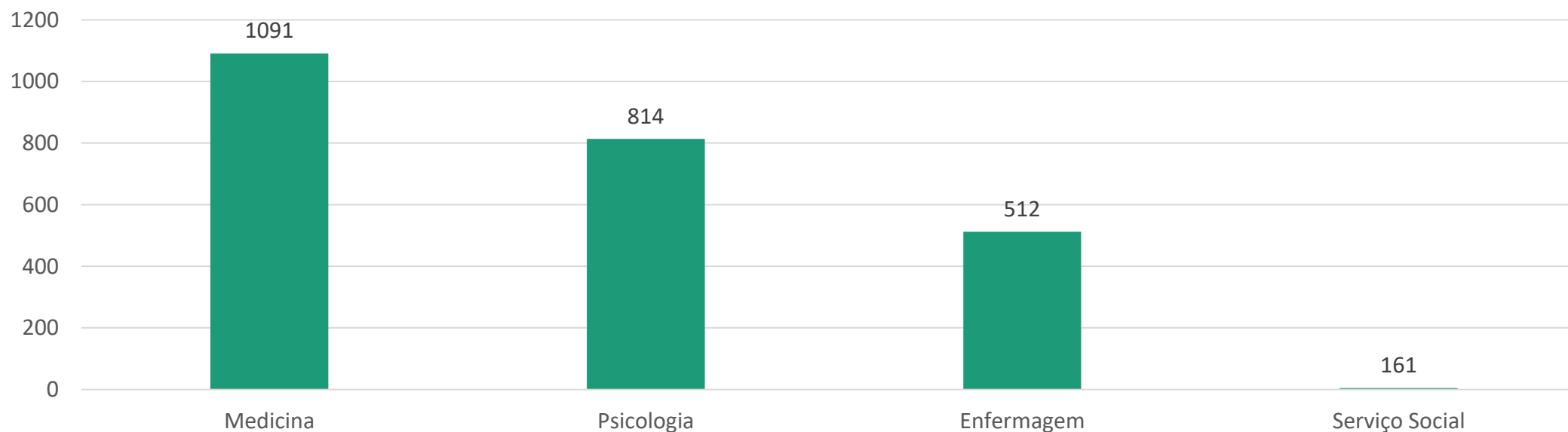

COMO SE INSCREVER?



PROCESSO DE INSCRIÇÃO:

- A inscrição efetua-se no serviço de secretaria do projeto, através do preenchimento da Ficha de Inscrição pelo/a próprio/a utente ou por encaminhamento de outras Entidades Locais.
- **Somos um serviço gratuito!**



COMO CHEGAR ATÉ NÓS?



O Projecto Sorrir funciona:

no **Campo 25 de Abril, nº26, r/c, Barcelos** (nas instalações do GASC)

de **2ª a 6ª feira das 9h às 13h e das 14h às 17h**, exceto à **6.ª feira até às 18h00**.



***"por cada euro investido neste projeto
poupou-se 13,23€"***

(Fonte: PNRCAD 2013-2020, pág. 64)





SNS SERVIÇO NACIONAL
DE SAÚDE



MUITO OBRIGADA

E um especial agradecimento aos
parceiros que têm permitido continuar a
desenvolver a missão do tratamento no
concelho de Barcelos!

TLF: 253181171

TLM: 935106521

Email: projectosorrir@gasc-ipss.org

G A S C

GRUPO DE ACÇÃO SOCIAL CRISTÃ





G A S C

GRUPO DE ACÇÃO SOCIAL CRISTÃ

REPARTE O QUE TENS, COM QUEM TEM MENOS QUE TU

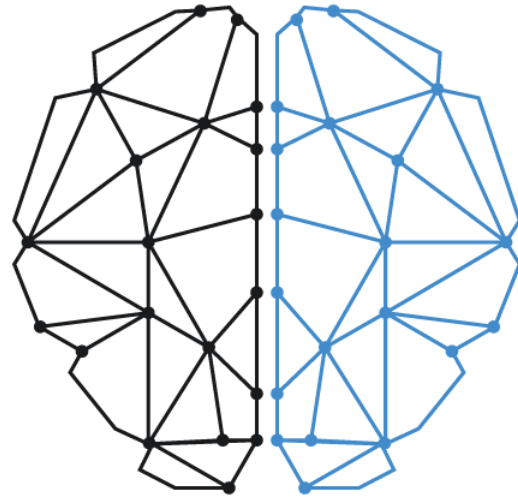

INTENSIFY WORLD

Agenda

- Quem somos?
- Áreas
- Espaço Social
- Conquistas
- Notícias

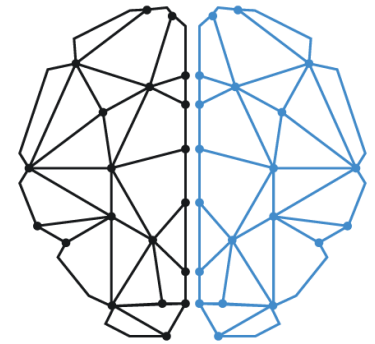

INTENSIFY WORLD



Quem Somos?

- Fundada em 2019.
- Três engenheiros
- Certificação RNAJ
- 4 áreas:
 - Educação
 - Solidariedade
 - Tecnologia
 - Ambiente





Educação

- **Salas de Estudo**
Apoio escolar para alunos carenciados
Apoio no ensino à distância
- **Workshops tecnológicos**
Segurança na internet, robótica, alimentação ...
- **Protocolos com instituições de ensino**
IPCA, UMINHO, Agrupamentos de Escolas
- **Projetos de voluntariado**
Erasmus

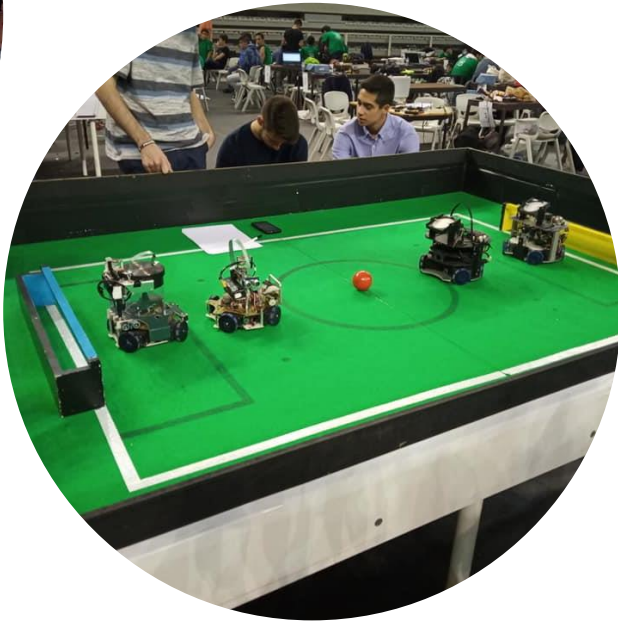

Tecnologia

- **Laboratório de Robótica**
Macieira de Rates
- **Campeonato Nacional de Robótica**
2º Classificado nacional em 2020
- **Participação na RobotParty**
Uminho - Guimarães 2019
- **Participação em feiras tecnológicas**
Barcelos

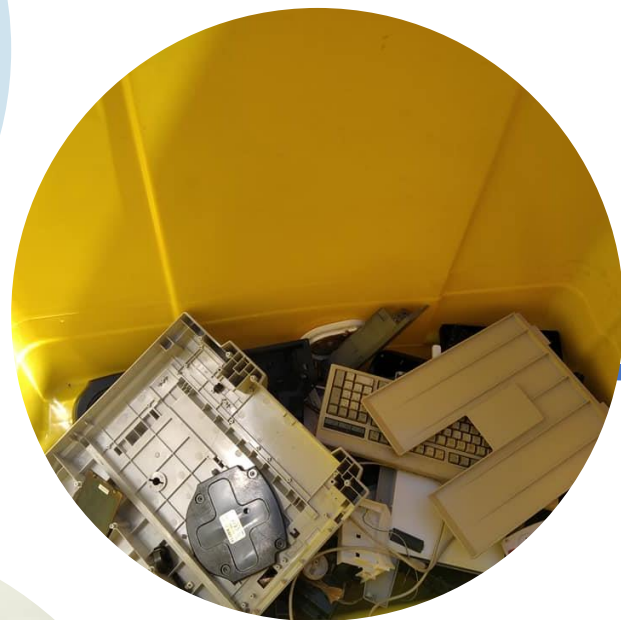

Ambiente

- **Recolha de equipamentos eletrônicos**
- **Reciclagem de materiais poluentes**
Baterias e pilhas
- **Recolhas de lixo**
Limpeza do caminho de Santiago
- **Reciclagem de roupa**
3000 kg em 2020

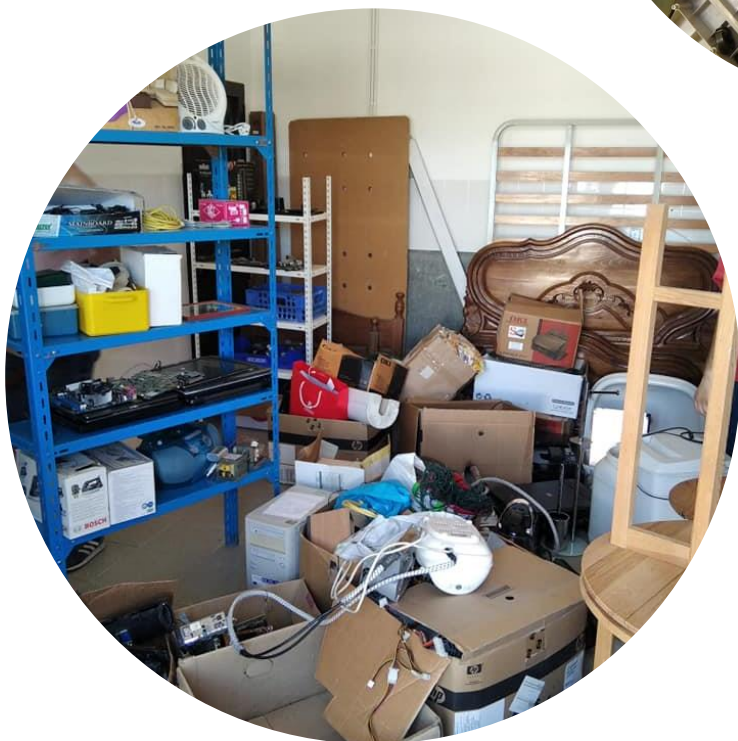



Solidariedade

- **Lojas Sociais**
Macieira de Rates, Martim e Pedra Furada
- **Pai Natal Solidário**
135 crianças em Barcelos
- **Distribuição de cabazes**
- **Acompanhamento de famílias**
 - 75 + 53 famílias num ano
- **Protocolos com Juntas de Freguesia e IPSS's**
 - GASC, CS Remelhe, CS Abel Varzim, C.V. Macieira de Rates



Espaços Sociais

Macieira de Rates

Pedra Furada

Martim

Pedra Furada





Conquistas da associação

- **Orçamento participativo 2020**
Projeto mais votado
- **Festival Nacional de Robótica 2021**
2º classificado nacional
- **Projecto Bairro Feliz do Pingo Doce**
Vencedores da 1ª e 2ª edição
- **Grupo de Apoio de Barcelos**
12 mil seguidores

Intensify World, APACI e Pingo Doce entregam jogos didáticos adaptados

Publicado a Fevereiro 3, 2020 — em Atualidade, Concelho, Cultura, Mundo — Por barcelosnahorabarcelosnahora



Intensify World estreia-se com 2.º lugar no Festival Nacional de Robótica

A associação barcelense terminou em 2.º lugar no Festival Nacional de Robótica, disputado entre 28 de Abril a 2 de Maio, em Santa Maria da Feira. A equipa da Intensify World, associação com sede em Macieira de Rates, foi composta por Alexandre Miranda, Abel Pereira, Bernardo Oliveira, Daniel Fernandes, Francisco Oliveira e Miguel Pinheiro. Arrecadaram o 2.º lugar na competição de Robot@Factory Lite (Sénior) no ano de estreia desta equipa na prova, cuja participação foi apoiada por materiais adquiridos no âmbito do

Funciona na antiga escola primária de Pedra Furada

Novo espaço social para dar "antecipar" resposta à crise

PEDRO GONÇALO COSTA
pedrogoncalocosta.com

Nasceu em Pedra Furada um novo espaço social para "antecipar" as "fragilidades" económicas e sociais que podem surgir como efeito da crise provocada pela Covid-19. A antiga escola primária de Pedra Furada, fechada há cerca de 20 anos, foi remodelada e vai albergar uma loja social. É uma iniciativa da União de Freguesias de Chorenhe, Góios, Courrel, Pedra Furada e Gueiral da Associação Intensify World, em parceria com

o "Pai Natal Solidário" para dar uma resposta. A resposta vai passar por uma loja social montada no local. As pessoas de todo o concelho em situação de carência podem ter acesso a roupa, alimentos, móveis ou material informático. Quem necessite deste apoio ou queira doá-lo pode dirigir-se à Loja Social em qualquer outro freguesia de Chorenhe, Associação Cultural de Chorenhe, Associação Cultural de Recreativa de Santa Cruz de Góios, GD Pedra Furada, Rancho Foidóri-Courel, Associação de Pais de Gueiral e GD Gueiral. Vão utilizar um grupo de Facebook - Grupo de Apoio de Barcelos criado durante o período de confinamento para apoiar os barcelenses com necessidade, para promover as doações e identificar necessidades. O grupo conta já com mais de 12 mil seguidores.

Para além da loja social, a antiga escola primária pode servir ainda para futuras formações do IEFP ou outras actividades de fim social. O edifício está

Pedro Gonçalo Costa



to Participativo. A página, ao estilo de uma loja online, vai permitir que os beneficiários consultem em casa aos artigos que estão disponíveis na loja e façam um "carrinho de compras". "A pessoa pode ir ao website e filtrar o que quer. Por exemplo, camisolas para homem, do tamanho 40 ao 45. E aparecem todas as camisolas com essas características que estão dentro deste espaço social", explicou Luís Alves Dias, presidente da Intensify World. Para esta tecnologia funcionar, cada peça entra por uma caixa e é feita a triagem. Tudo é fotografado e são preenchidos um conjunto de campos, como tipo de peça, tamanho, cor, estação do ano, género e localização no espaço. "A pessoa que cá está facilmente consegue localizar tudo", garantiu.

Esta iniciativa em parceria com a União de Freguesias surgiu com a pandemia, já que a associação se viu sem actividade para além de apoiar jovens a terem aulas à distância. As competições de robótica foram adiadas e decidiram alargar o seu projecto a um "nível concelho".

LOJA SOCIAL INOVADORA

A associação fundada em Macieira de Rates, Intensify World, desenvolveu um website e um sistema de controlo de stocks para ser utilizado neste espaço. Tudo desenvolvido gratuitamente pelos engenheiros desta associação que também teve o projecto mais votado no Orçamen-

Projecto mais votado no Orçamento Participativo

Da robótica à solidariedade. Este é um laboratório de "resolver problemas"

PEDRO GONÇALO COSTA
pedrogoncalocosta.com

A Intensify World é para todos a abrir. Não apenas aqui e acolá, desdoando-se para ajudar com artigos que ajudam na tecnologia. Esta é uma associação tecnológica e recreativa fundada em Macieira de Rates por três engenheiros, em 2018, e o projecto para este ano de 2021 foi o mais votado na primeira edição do Orçamento Participativo da Câmara Municipal de Barcelos. O primeiro ano votado em dezembro agora contar com 23 mil euros para criar um laboratório de resolução de problemas que seja útil para o público em geral.



explorou Luís Dias. Projectos não foram a esta associação que teve sido para para toda a obra. "Há todo mundo que vai fazer alguma coisa que é difícil explicar o que não funciona", afirmou "Trabalhamos há mais de 30 anos em tecnologia, mas não trabalhamos em tecnologia de resolução de problemas", explicou o presidente. Para além do trabalho com a APARC e com a Casa do Menino Deus, dão suporte a várias instituições da zona.

longe" no Município. Mas não um "Talento mais aproveitável", porque chegou ao nível de 12 anos e "há um trabalho". Sobretudo, a escola não há ninguém com competências técnicas, sociais, disciplinares e de vida cívica. É o que quer: apoiar estas crianças e dar-lhes um lugar onde possam aprender e crescer. A associação tem um espaço social para dar resposta a quem precisa de alguma coisa, mas também arranjou uma solução dentro do espaço que tem, explicou o presidente. Para além do trabalho com a APARC e com a Casa do Menino Deus, dão suporte a várias instituições da zona.

Para além da loja social, a antiga escola primária pode servir ainda para futuras formações do IEFP ou outras actividades de fim social. O edifício está

Para além dos cerca de 80 cabazes alimentares "Pai Natal Solidário" deu prendas a 135 crianças



PEDRO GONÇALO COSTA
pedrogoncalocosta.com

A iniciativa "Pai Natal Solidário", da associação Intensify World, ofereceu prendas a 135 crianças carentes. O projecto promovido pela voluntária

ação de entrega das prendas pelas casas das crianças que se inscreveram nesta iniciativa. O "Pai Natal Solidário" começou de um modo informal nas redes sociais pela mão de Andréia Santos, mas viria a juntar-se à iniciativa por Rita Ferro. A

iniciativa surgiu pela iniciativa de Andréia Santos, que se apresentou ao projecto de Facebook "Pai Natal Solidário". "Acho que é uma boa ideia, porque eu prefiro que me trapassem com as crianças, faz contacto directo com quem precisa", explicou. "Não tem dinheiro, mas eu sei que em so pedindo, não vou conseguir nada".

Esta ideia surgiu pela iniciativa de Andréia Santos, que se apresentou ao projecto de Facebook "Pai Natal Solidário". "Acho que é uma boa ideia, porque eu prefiro que me trapassem com as crianças, faz contacto directo com quem precisa", explicou. "Não tem dinheiro, mas eu sei que em so pedindo, não vou conseguir nada".

Esta ideia surgiu pela iniciativa de Andréia Santos, que se apresentou ao projecto de Facebook "Pai Natal Solidário". "Acho que é uma boa ideia, porque eu prefiro que me trapassem com as crianças, faz contacto directo com quem precisa", explicou. "Não tem dinheiro, mas eu sei que em so pedindo, não vou conseguir nada".

Esta ideia surgiu pela iniciativa de Andréia Santos, que se apresentou ao projecto de Facebook "Pai Natal Solidário". "Acho que é uma boa ideia, porque eu prefiro que me trapassem com as crianças, faz contacto directo com quem precisa", explicou. "Não tem dinheiro, mas eu sei que em so pedindo, não vou conseguir nada".

Esta ideia surgiu pela iniciativa de Andréia Santos, que se apresentou ao projecto de Facebook "Pai Natal Solidário". "Acho que é uma boa ideia, porque eu prefiro que me trapassem com as crianças, faz contacto directo com quem precisa", explicou. "Não tem dinheiro, mas eu sei que em so pedindo, não vou conseguir nada".

Esta ideia surgiu pela iniciativa de Andréia Santos, que se apresentou ao projecto de Facebook "Pai Natal Solidário". "Acho que é uma boa ideia, porque eu prefiro que me trapassem com as crianças, faz contacto directo com quem precisa", explicou. "Não tem dinheiro, mas eu sei que em so pedindo, não vou conseguir nada".



Masael Mata com os membros do projeto "Pai Natal Solidário"

"Pai Natal Solidário"

Projeto vencedor do Orçamento Participativo da Câmara de Barcelos associa-se à distribuição de mais prendas do projeto "Pai Natal Solidário".

Associação procura "padrinhos" para oferecer prendas "Pai Natal Solidário" apoia crianças necessitadas



PEDRO GONÇALO COSTA
pedrogoncalocosta.com

A associação procura "padrinhos" para oferecer prendas "Pai Natal Solidário" apoia crianças necessitadas. O projecto "Pai Natal Solidário" está a ser divulgado no grupo "Grupo de Apoio Social" da União de Freguesias de Chorenhe, Góios, Courrel, Pedra Furada e Gueiral. De acordo com Luís Alves Dias, presidente da associação, que dinamiza o Espaço Social, têm "ajudado muitas famílias" desde que abriram portas. "A pandemia tem agravado

contas por pagar", contou. Decidiu criar o projecto "Pai Natal Solidário" para dar uma resposta social e económica a quem precisa de ajuda. "Não tem dinheiro, mas eu sei que em so pedindo, não vou conseguir nada".

Esta ideia surgiu pela iniciativa de Andréia Santos, que se apresentou ao projecto de Facebook "Pai Natal Solidário". "Acho que é uma boa ideia, porque eu prefiro que me trapassem com as crianças, faz contacto directo com quem precisa", explicou. "Não tem dinheiro, mas eu sei que em so pedindo, não vou conseguir nada".

Esta ideia surgiu pela iniciativa de Andréia Santos, que se apresentou ao projecto de Facebook "Pai Natal Solidário". "Acho que é uma boa ideia, porque eu prefiro que me trapassem com as crianças, faz contacto directo com quem precisa", explicou. "Não tem dinheiro, mas eu sei que em so pedindo, não vou conseguir nada".

Esta ideia surgiu pela iniciativa de Andréia Santos, que se apresentou ao projecto de Facebook "Pai Natal Solidário". "Acho que é uma boa ideia, porque eu prefiro que me trapassem com as crianças, faz contacto directo com quem precisa", explicou. "Não tem dinheiro, mas eu sei que em so pedindo, não vou conseguir nada".

Contributos para a rede CLAB

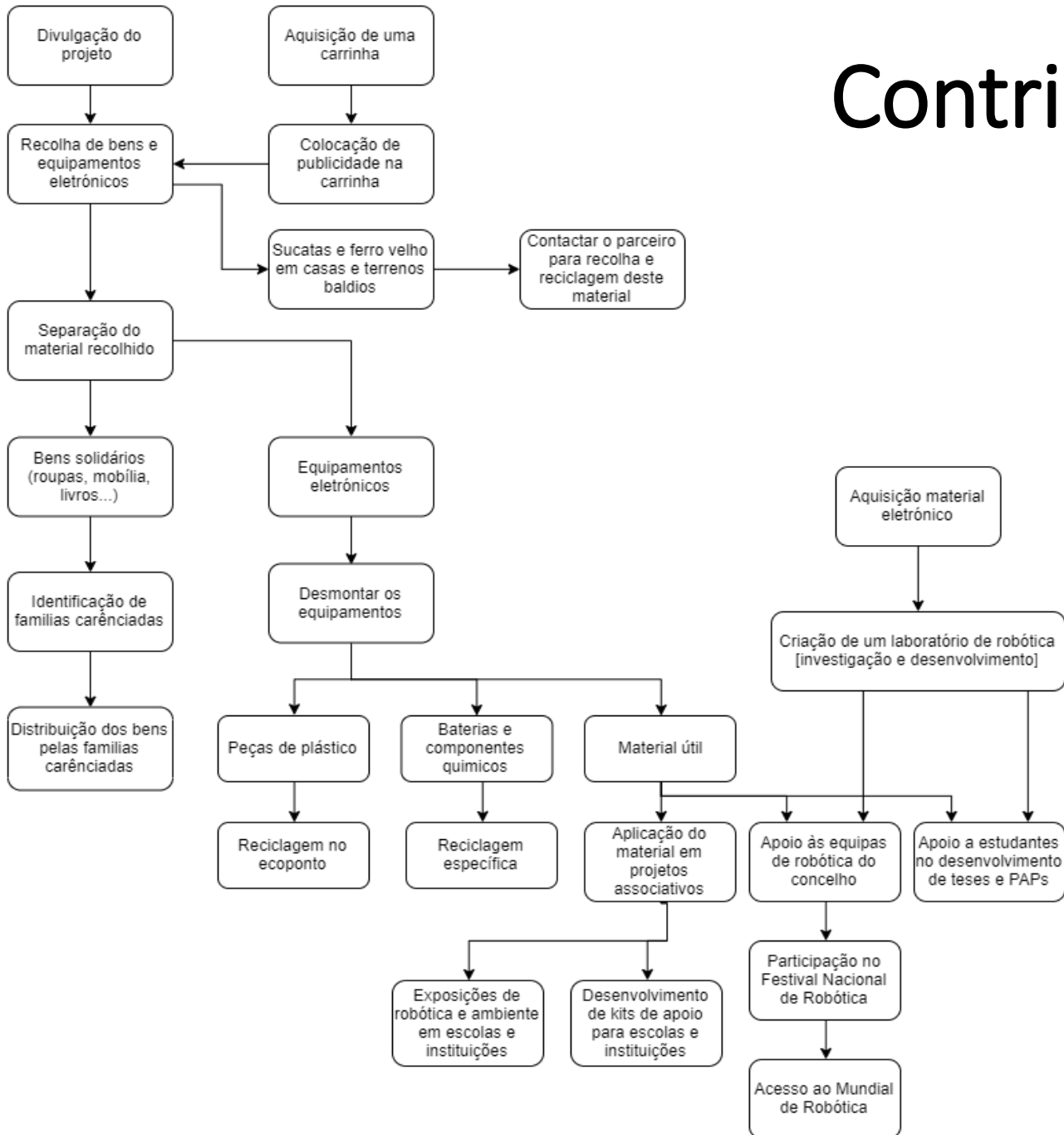

- Disponibilizar alimentos
- Disponibilizar materiais
- Disponibilizar um espaço de atendimento ao público numa região descentralizada
- Partilha de informações para pedidos articulados
- Criação de um sistema centralizado (se enquadrável)
- Disponibilizar competências digitais na rede

Obrigado!



Luís Dias



info@intensifyworld.com



<http://www.intensifyworld.com/>

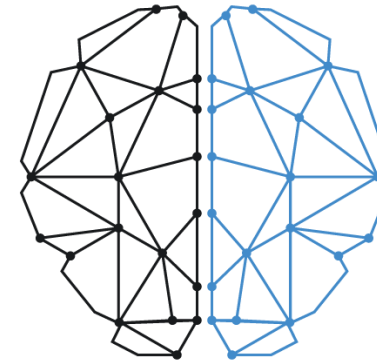

INTENSIFY WORLD

PROPOSTA

SERVIÇOS BÁSICOS PARA A POPULAÇÃO RURAL

No âmbito das competências atribuídas às Associações de Desenvolvimento Local (ADL), através dos Grupos de Ação Local (GAL), para a implementação das Estratégias de Desenvolvimento Local (EDL), para um determinado território rural, definido e aprovado para apoios no âmbito da medida LEADER, atualmente denominado de Desenvolvimento Local de Base Comunitária (DLBC), foram definidas ações fechadas que nem sempre correspondem às reais necessidades de cada território.

Cada território tem as suas diversidades e particularidades que são diferentes de região para região, que podem ter estratégias diferentes e diferenciadoras que devem responder à identificação das necessidades dos diversos agentes locais e à população residente em cada freguesia e, dentro desta, aquela que se mantém nos lugares de residência habitual. As respostas às necessidades permitirão, manter vida nas freguesias rurais, que nas últimas décadas têm perdido população pela ausência de serviços de proximidade e pela pouca atratividade que oferecem a quem ainda por lá permanece.

Na vigência do Programa de Desenvolvimento Rural (PRODER), implementado no âmbito do anterior Quadro Comunitário de Apoio (QCA), existiu uma Ação denominada "Serviços Básicos para a População Rural", que permitiu intervenções que abrangeram os seguintes domínios:

- a) Serviços de apoio à infância;
- b) Acompanhamento domiciliário a idosos e deficientes e serviços itinerantes de apoio social;
- c) Serviços de animação cultural e recreativa de base local;
- d) Serviços de apoio a novos residentes.

Os projetos implementados, no território de intervenção da ATAHCA – Associação de Desenvolvimento das Terras Altas do Homem Cávado e Ave, através desta Ação, resultaram respostas concretas a instituições e pessoas que contribuíram para reduzir o despovoamento e desenraizamento da população residente. Nos inúmeros projetos apoiados salientam-se os apoios a IPSS, com a melhoria das condições de funcionamento de espaços para Serviços de Apoio Domiciliário, Centros de Dia, Creches, Centros Ocupacionais para crianças e idosos, Centros Intergeracionais, aquisição de bens móveis (equipamentos e viaturas de apoios aos serviços itinerantes e transporte de utentes), renovação e construção de espaços culturais e desportivos para usufruto da população residente. Para além das respostas enumeradas permitiu, também, manter e viabilizar instituições do 3º setor consideradas indispensáveis nos serviços de proximidade que prestam à população dos meios rurais.

O PDR2020 anulou esta Ação dos apoios financeiros, no âmbito da Medida LEADER, que prejudicou a implementação de projetos considerados de relevante importância para os territórios rurais. A EDL de cada território é da responsabilidade de cada GAL, cabendo a cada um incluir ou não esta Ação na sua estratégia, de enorme importância na resposta às necessidades identificadas pelas parcerias territoriais.

Esta Ação aumentou a acessibilidade a serviços básicos que constituem um elemento essencial na equiparação dos níveis de vida, entre o rural e o urbano, contribuindo para integração social das populações rurais.

Atento a este inegável contributo, importa relevar alguns considerandos:

JA

- Considerando de relevante importância a criação de uma Ação para apoiar projetos no âmbito dos "SERVIÇOS BÁSICOS PARA A POPULAÇÃO RURAL" a incluir no DLBC na zona intervenção de cada GAL, como forma de responder a necessidades concretas de cada território;

- Considerando que os Conselhos Locais de Ação Social enquanto espaços de representação alargada de cada concelho, onde estão representados, nomeadamente autarquias locais, Instituto da Segurança Social, IPSS, Associações Locais, são o fórum indicado para analisar, discutir e aprovar políticas de intervenção na área proposta;

- Considerando que há necessidade de manter e criar novos serviços de proximidade à população rural, de modo a reduzir o despovoamento e consequente êxodo rural.

Nestes termos propomos o seguinte:

Criar uma Ação de "SERVIÇOS BÁSICOS PARA A POPULAÇÃO RURAL" no âmbito do próximo DLBC que apoie projetos até ao montante máximo de comparticipação de 200.000€, que tenha como fim o seguinte:

Artigo 1º

Objetivos e prioridades visadas

1 – A Ação de SERVIÇOS BÁSICOS PARA A POPULAÇÃO RURAL deverá apoiar prioritariamente serviços que respondam a necessidades específicas da população residente na zona de intervenção do GAL, a constar na EDL territorial.

2 – Os projetos deverão ser considerados prioritários para o território, de acordo com a sua área de abrangência, ao nível intermunicipal, municipal, interfreguesias e freguesias.

3 – Devem ser considerados preferencialmente os projetos que apoiem a melhoria do bem-estar:

- a) Da pessoa idosa e pessoa com deficiência ou incapacidade;
- b) Dos serviços de atividades inovadoras de ocupação do tempo da pessoa idosa e pessoa com deficiência ou incapacidade;

4 – Cada um dos projetos a apoiar deverá constar do Plano de Desenvolvimento Social do respetivo concelho e obter parecer favorável vinculativo do respetivo Conselho Local de Ação Social (CLAS).

Artigo 2º

Tipologia de projetos a serem apoiados

1 - No âmbito desta medida de Serviços Básicos para a População Rural, poderão ser apoiados os seguintes projetos de:

- a) Serviços de apoio à infância;
- b) Serviços de apoio à infância e juventude;
- c) Acompanhamento a idosos, pessoas com deficiência, pessoas com alzheimer e pessoas com demência;
- d) Serviços itinerantes de apoio social;



- e) Melhoria do bem-estar da pessoa idosa e da pessoa com deficiência ou incapacidade;
 - f) Outros serviços básicos de apoio à população residente em meio rural.
- 2 – Os projetos a apoiar poderão contemplar pequenas construções ou ampliações de edifícios, construções de espaços intergeracionais, construção de espaços de lazer e aquisição de bens móveis.
- 3 – Cada ADL/GAL deverá definir quais os projetos a considerar na sua EDL.

Artigo 3º Beneficiários

- 1 – Os projetos a apoiar deverão ter a seguinte prioridade:
- a) Parcerias territoriais reduzidas a escrito, através da celebração de contratos, entre instituições sem fins lucrativos, que podem ser privadas ou publico-privadas, nunca podendo a componente pública ter maioria de decisão sobre a parceria;
 - b) IPSS – Instituições Particulares de Solidariedade Social ou instituições equiparadas;
 - c) Organizações não governamentais;
 - d) Instituições sem fins lucrativos com histórico de trabalho na área social e no território de intervenção da ADL/GAL.
- 2 – Qualquer outra instituição que possa vir a ser beneficiária deverá ser considerada na EDL de cada ADL/GAL.

Aprovada a presente proposta em reunião do Conselho Local de Ação Social dos Concelhos do território do Cávado, será a mesma remetida ao Ministério da Agricultura, Ministério da Coesão Territorial, Ministério da Solidariedade Social, Minha Terra – Federação Portuguesa das Associações de Desenvolvimento Local, CCDRN - Comissão de Coordenação e Desenvolvimento Regional do Norte e GPP - Gabinete de Planeamento, Políticas e Administração Geral, para que considerem a inclusão da Ação "SERVIÇOS BÁSICOS PARA A POPULAÇÃO RURAL" no próximo Quadro Comunitário de Apoio para o período de 2021-2027, a ser incluída numa Medida destinada ao Desenvolvimento Local de Base Comunitária (DLBC).

ATAHCA, 8 de julho de 2021

O Presidente da ATAHCA

José da Mota Alves

