

ATA N.º 59

-----Aos doze dias do mês de outubro de dois mil e vinte e dois reuniu pelas catorze horas, no Auditório dos Paços do Concelho, o Conselho Local de Ação Social de Barcelos (CLASB). A sessão foi presidida por António Ribeiro e secretariada por Ana Margarida Silva e André Pereira.-----

-----A reunião teve início às catorze horas e trinta e sete minutos, de acordo com o previsto no número dois do artigo trigésimo terceiro do Regulamento Interno do CLASB.-----

-----O Presidente do CLASB, António Ribeiro, abriu a sessão agradecendo a presença de todos(as).-----

Antes de prosseguir com os trabalhos as presenças foram assinaladas, conforme registo de presenças (Doc.1). Estiveram presentes 49 parceiros e foi justificada antecipadamente 1 ausência.

-A ordem de trabalhos indicada na convocatória foi a seguinte:-----

Ponto 1 –Pedido de Adesão ao CLASB | Associação Recreativa Cultural Desportiva de Negreiros;

Ponto 2 –Apresentação de resultados referentes à execução do projeto CLDS 4G OPEN B;-----

Ponto 3 –Apresentação de resultados do Projeto “Um teto para todos”;-----

Ponto 4 –Apresentação do Projeto Housing First;-----

Ponto 5 –Deliberação dos pareceres emitidos pelo Núcleo Executivo:-----

- Município de Barcelos - Comunidade de Inserção;-----
- APACI - Associação de Pais e Amigos das Crianças Inadaptadas - Serviço de Apoio Domiciliário;-----

Ponto 6 –Apresentação do Grupo Operativo dos Idosos;-----

Ponto 7 –Apresentação do Grupo Operativo da Deficiência;-----

Ponto 8 –Apresentação do Grupo Temático do Voluntariado;-----

Ponto 9 – Outros assuntos.-----

-----O Presidente do CLASB, António Ribeiro, abriu a Sessão Plenária -----

-----De seguida deu-se início à ordem de trabalhos.-----

-----**Ponto 1** – O Pedido de Adesão ao CLASB | Associação Recreativa Cultural Desportiva de Negreiros foi feito por Paulo Manuel Silva Carvalho que elencou os objetivos da associação:



Fortalecer a intervenção social, cultural, recreativa e desportiva do associativismo na comunidade; Incentivar o maior envolvimento das populações na vivência comunitária; Promover o intercâmbio entre a autarquia e as associações do concelho e da diáspora; Estimular, desenvolver e divulgar os valores do associativismo e valorizar o empenho e a dedicação dos dirigentes associativos que, a título voluntário, dedicam parte das suas vidas e do seu tempo livre às atividades públicas e ao bem comum.-Doc. 2).-----

Após votação, a adesão foi aprovada por unanimidade. -----

-----**No Ponto 2** – Raquel Lima procedeu à apresentação de resultados referentes à execução do projeto CLDS 4G OPEN B relativos ao primeiro semestre do presente ano, no qual se destaca o atingimento por excesso da maioria das metas propostas no projeto.-Doc. 3)-----

-----**No Ponto 3** – Apresentação de resultados do Projeto “Um teto para todos” desenvolvido pelo GASC, por Antónia Silva, do qual se realça a longevidade do mesmo, completando em 2022, 10 anos desde o início da primeira edição, bem como a assinatura do protocolo de compromisso com o Instituto da Segurança Social, IP em 2021 que permitiu um acompanhamento mais especializado ao nível da intervenção. Prevê-se igualmente o alargamento da resposta com a candidatura a financiamento.-Doc. 4)-----

-----**No Ponto 4** – Antónia Silva apresentou, igualmente, o Projeto Housing First desenvolvido pelo GASC, um projeto que prevê a integração comunitária de pessoas em situação de sem abrigo assente em três eixos – Integração Física; Social e Psicológica. Teve o seu início em fevereiro do corrente ano e que atingiu em Setembro a concretização da primeira pessoa a integrar uma habitação.-Doc. 5)-----

-----**No Ponto 5** – Deliberação dos pareceres emitidos pelo Núcleo Executivo:-----

-----Sandra Igreja em representação do Município de Barcelos apresentou o pedido de parecer para a criação de uma Comunidade de Inserção enquadrado na candidatura ao Plano de Recuperação e Resiliência com o aviso Nº03/C03-i01/2022 para requalificação e alargamento da rede de equipamentos e respostas sociais. Esta candidatura pretende dar resposta à necessidade dos indivíduos e ou famílias que se encontram em situação de exclusão, marginalização ou vulnerabilidade social, desenvolvendo um conjunto de ações integradas, mediante apoio técnico, possibilitando um maior acesso à comunidade, aos seus recursos e atividades, com vista à autonomização e inclusão social e terá capacidade para 25 utentes. Passou-se à apresentação do parecer emitido pelo Núcleo Executivo, lido por Sandra Antunes. A classificação proposta pelo Núcleo Executivo foi de 90,4% (noventa vírgula quatro por cento), o que corresponde a uma



avaliação qualitativa Favorável, Passou-se à votação, da qual resultou a aprovação por unanimidade.-Doc. 6)-----

-----Diana Fernandes em representação da APACI - Associação de Pais e Amigos das Crianças Inadaptadas apresentou o pedido de parecer para alargamento do Serviço de Apoio Domiciliário aumentando a capacidade de resposta de 22 utentes para 40 dando continuidade ao trabalho já desenvolvido na promoção do bem-estar e da qualidade de vida das pessoas e famílias, prestando os cuidados e serviços adequados às necessidades dos clientes, contribuindo para a sua permanência no seu meio habitual de vida através da promoção de estratégias de desenvolvimento da autonomia e independência, retardando ou evitando o recurso a estruturas residenciais, facilitando a conciliação da vida familiar e profissional do agregado familiar, reforçando as suas competências ou de outros cuidadores e facilitando o acesso dos clientes a serviços da comunidade. Passou-se à apresentação do parecer emitido pelo Núcleo Executivo, lido por Susana Sá. A classificação proposta pelo Núcleo Executivo foi de 73,25% (setenta e três vírgula vinte e cinco por cento), o que corresponde a uma avaliação qualitativa Favorável. Passou-se à votação, da qual resultou a aprovação por unanimidade.-Doc. 7)-----

-----No **Ponto 6** – Procedeu-se à apresentação feita por Ana Margarida Silva e Paula Sousa. O Grupo Operativo da Pessoa Idosa (GOI) pretende ajudar no desenvolvimento de respostas sociais à terceira idade, bem como melhorar a qualidade de vida das pessoas idosas, promovendo, para tal, um conjunto de iniciativas e atividades, nomeadamente na comunicação, divulgação e partilha de boas práticas. Atualmente fazem parte do GOI 30 instituições do concelho de Barcelos.-Doc. 8)-----

-----**Ponto 7** – A apresentação do Grupo Operativo da Deficiência (GOD) foi feita por Sílvia Branco. O GOD existe desde 2010 e conta com uma rede de 11 parceiros que tem como objetivo promoção de atividades e projetos direcionados para a população com deficiência e incapacidade. Merece especial destaque o Projeto Tu Tens Direito que visa promover a integração e intervenção ativa das pessoas com deficiência e incapacidades, nos domínios da Dignidade; Saúde e Reabilitação; Respeito e Privacidade; Emprego e Formação e Não Discriminação. A aposta para 2023 centra-se, igualmente, na aprendizagem contínua e conjunta dos técnicos.-Doc. 9)-----

-----**Ponto 8** – Joana Miranda procedeu à apresentação do Grupo Temático do Voluntariado (GTV). O GTV tem como objetivo principal o fomento das sinergias entre os parceiros, bem como a sensibilização para a prática do voluntariado. O GTV integra, atualmente, 11 entidades nos vários



domínios de intervenção social e de saúde. A valorização dos voluntários, através da comemoração do Dia Internacional do Voluntariado, e da dinamização de ações formativas e de capacitação são outros elementos fundamentais da existência do grupo. Para 2023 e à semelhança dos outros grupos existe uma aposta mais concreta na dinamização das atividades. O presidente do CLASB aproveitou para reforçar o desafio de incluir mais entidades no GTV, no sentido de alargar as sensibilidades presentes, bem como alargar a prática a outras instituições.-Doc. 10)----

-----**Ponto 9** – Outros assuntos. Carla Ponte, do Centro Social Cultural e Recreativo Abel Varzim, divulgou o seminário “Um olhar sobre o caminho...15 anos de acolhimento residencial” que terá lugar no próximo dia 26 do presente mês, no Auditório Municipal de Barcelos (Doc.11); -

-----O presidente do CLASB divulgou, a pedido da Liga Portuguesa contra o Cancro, o peditório anual que decorrerá entre 28 de outubro e 1 de novembro, bem como da necessidade de voluntários para o mesmo. Informou, da distinção do Município de Barcelos com Prémio Viver em Igualdade para o Biénio 2022 – 2023, promovido pela Comissão para a Cidadania e a Igualdade de Género (CIG) e da aprovação por unanimidade, em reunião de Câmara e Assembleia Municipal, do Plano Municipal para a igualdade e Não Discriminação, assim como da realização de várias atividades no âmbito da semana para a Igualdade que decorrerá de 24 a 27 de outubro partilhando o programa. (Doc.12)-----

-----Deu conhecimento da aprovação do Centro Local para o Apoio à Integração de Migrantes do Concelho de Barcelos, o qual foi alvo de uma candidatura ao projeto Sem Fronteiras, para reforço da equipa multidisciplinar. Informou, ainda, da aprovação da atualização dos valores de apoio ao arrendamento de habitação.-----

-----Aproveitou também para reforçar a necessidade de responder ao pedido enviado pela Rede Social no que diz respeito à atualização de dados dos parceiros, por forma a melhorar a comunicação e garantir a continuidade da participação na mesma.-----

-----Deu conhecimento das ações voltadas para o voluntariado no âmbito da comemoração do dia Internacional do Voluntariado, que decorrerão, mediante inscrição, entre 5 a 9 de dezembro nas escolas de 2º e 3º ciclo assim como nas de ensino secundário e superior do concelho.-----



-----Comunicou, igualmente, a atualização dos apoios para aquisição de medicamentos.-----

-----Relativamente à reorganização das CSIF's, a proposta já se encontra praticamente finalizada e consensualizada.-----

-----Terminou com um agradecimento e o apelo à continuação do bom trabalho das instituições, avizinhandose um ano com uma situação económico social difícil e que o Município está a trabalhar no sentido de aplicar medidas, em vários domínios, que possam mitigar os efeitos da referida crise, sobretudo junto da população mais vulnerável.-----

-----Não havendo mais nada a tratar, o Presidente do CLASB, antes de encerrar a reunião pediu a leitura da minuta da ata, que foi lida por André Pereira. Foram realizadas as correções sugeridas e a minuta foi colocada à votação da assembleia, tendo sido aprovada por unanimidade. A sessão foi encerrada pelas dezasseis horas e quarenta e oito minutos, da qual foi lavrada a presente ata, que será assinada pelo Presidente do CLASB, António Ribeiro, Ana Margarida Silva e André Pereira, que o secretariaram.-----

-----De acordo com o definido no Regulamento Interno, a ata será enviada, por correio eletrónico, a todos os parceiros. Ao fim de dez dias após o seu envio, será considerada aprovada, caso não surjam discordâncias acerca do seu teor. A ata número cinquenta e nove será publicada no sítio eletrónico do Município de Barcelos na área da Rede Social.-----

Aprovada por unanimidade em minuta.

MUNICÍPIO DE BARCELOS
PRESIDENTE DO CLAS DE BARCELOS



/António Ribeiro/

SECRETÁRIA DO CLASB

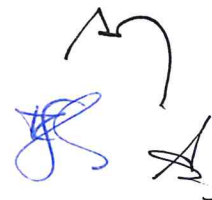



Ana Margarida Silva

/Ana Margarida Silva/

SECRETÁRIO DO CLASB

André Pereira

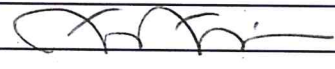
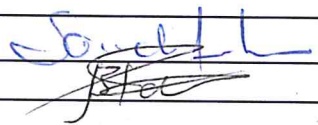
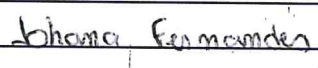
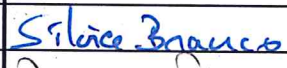
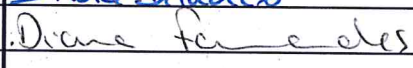
/André Pereira/

NOME DA ENTIDADE	NOME DO REPRESENTANTE
5 – Sensi – Saúde e Bem Estar, Lda	
ACAPA – GSM – Associação de Criadores de Aconchego e Promotores do Acolhimento de Galegos S. Martinho	
ACAPO – Associação de Cegos e Amblíopes de Portugal	
ACEF – Associação Cultural, Educacional e de Formação	
ACES CÁVADO III – Barcelos /Esposende	
ACIB – Associação Comercial e Industrial de Barcelos	
ACRA – Associação Social, Cultural e Recreativa de Alheira	
ADC – Associação para o Desenvolvimento Comunitário Abade de Neiva	
ADRVC – Agência de Desenvolvimento Regional do Vale do Cávado	
Agrupamento de Escolas Alcides de Faria	
Agrupamento de Escolas Braga Oeste	
Agrupamento de Escolas de Barcelos	
Agrupamento de Escolas de Fragoso	
Agrupamento de Escolas de Vila Cova	
Agrupamento de Escolas Gonçalo Nunes	
Agrupamento de Escolas Rosa Ramalho, Barcelinhos	
Agrupamento de Escolas Vale D’Este	
Agrupamento de Escolas Vale de Tamel	
Agrupamento de Escuteiros 1016 Ucha	
Agrupamento de Escuteiros 1204 Martim	
Agrupamento de Escuteiros 1225 Rio Covo Stª Eulália	
Agrupamento de Escuteiros 1250 Adães	
Agrupamento de Escuteiros 528 Lijó	
Agrupamento de Escuteiros 559 Lama	
Agrupamento de Escuteiros 561 Macieira de Rates	
Agrupamento de Escuteiros 829 Fragoso	
Alheira Futebol Clube	
AMA – Associação de Amigos do Autismo	
AMAR 21 – Associação de Apoio à Trissomia 21	
AMES - Associação para a Mudança Empreendedora e Solidária	
Ana Filipa Pereira Mota	
APAC – Associação de Pais e Amigos de Crianças	
APACI – Associação de Pais e Amigos das Crianças Inadaptadas	
APDES – Agência Piaget para o Desenvolvimento	
ARCA – Associação Recreativa e Cultural de Arcozelo	
Artesmusivi - Associação de Artes de Viatodos	
Associação Amigos do Pato	
Associação Anima Com Riso	
Associação Cantinho da Abadia	
Associação Carapeços Solidário	
Associação Clube Moto Galos de Barcelos	

NOME DA ENTIDADE	NOME DO REPRESENTANTE
Associação Cor é Vida	
Associação Cultural e Desportiva de Pereira	
Associação Cultural e Recreativa de Creixomil	
Associação Cultural Motocavaquinhos	
Associação Cultural, Desportiva e Recreativa de Lijó	
Associação de Apoio Social e Cultural Couto Vivo	Paula Belchior
Associação de Deficientes Motores de Barcelos	
Associação de Diabéticos do Minho	
Associação de Espondilite Anquilisante	
Associação de Estudantes do IPCA	
Associação de Melhoramentos Macieira de Rates	
Associação de Pais da Freguesia da Lama	
Associação de Pais de Apoio a Pessoas com Necessidades Especiais – "A Nossa História"	
Associação de Pais de Carreira e Fonte Coberta - FOCA	
Associação de Pais de Galegos S. Martinho	
Associação de Pais de Oliveira	
Associação de Pais de Silveiros	
Associação de Pais dos Alunos das Escolas e JI de Lijó	
Associação de Pais e Amigos da Escola e JI de Encourados	
Associação de Pais e Amigos das Escolas Pré Básica da Ucha	
Associação de Pais e Enc. de Educação da EB 1 e JI de Martim	
Associação de Pais e Enc. de Educação de Bastuço Stº Estevão	
Associação de Pais e Enc. de Educação dos Alunos de Macieira de Rates	
Associação de Pais e Enc. de Educação dos Alunos de Negreiros	
Associação de Pais e Enc. de Educação dos Alunos do JI e EB1 de Cossourado	
Associação de Pais e Enc. de Educação JI e EB1 de Aldreu	
Associação de Pais e Enc. de Educação JI e EB1 Perelhal	
Associação de Patinagem do Minho	
Associação de Ténis de Mesa de Braga	
Associação Desportiva da Carreira	
Associação Desportiva e Cultural de Tregosa	
Associação do Vale do Neiva "TEATRONEIVA"- A MÓ	
Associação dos Técnicos de Electricidade de Barcelos	
Associação Equestre Cultural Recreativa de Lijó	
Associação Folclórica de S. Miguel da Carreira	
Associação Galo Novo	
Associação Histórias de Recreio	
Associação Humanitária de Rio Côvo Santa Eugénia	
Associação Humanitária dos Bombeiros Voluntários de Viatodos	Carla Araújo
Associação Médicos do Mundo	Cláudia Braga
Associação Nacional AVC	VERGÍLIO GONÇALVES Alvaro Sousa

NOME DA ENTIDADE	NOME DO REPRESENTANTE
Associação Olho Meirinho	
Associação Perelhal Solidário	
Associação Portuguesa de Deficientes	
Associação Portuguesa de Paramilóidose – Núcleo de Barcelos	
Associação Portuguesa dos Veteranos de Guerra	
Associação Recovery	
Associação Recreativa Cultural Desportiva de Negreiros	<i>[Handwritten signature]</i>
Associação Recreativa e Cultural de Sequeade	
Associação Social de Pereira	
Associação Social, Cultural e Recreativa de Chorente	<i>Justificou</i>
ATAHCA - Associação de Desenvolvimento das Terras Altas do Homem, Cávado e Ave	<i>Raquel Vieira</i>
Barcelos Sénior – Associação Educacional Cultural, Social e Recreativa de Formação Permanente	<i>[Handwritten signature]</i>
Barcelos Solidário – Benemérita Associação Humanitária dos Dadores de Sangue do Concelho de Barcelos	
Câmara Municipal de Barcelos	<i>Assunção de Sá</i>
Casa do Cruzeiro de Airó	
Casa do Povo de Alvito S. Pedro	<i>Isabel de Peres</i>
Casa do Povo de Areias S. Vicente	
Casa do Povo de Durrães	
Casa do Povo de Gândara do Neiva	
Casa do Povo de Macieira de Rates	<i>Maria Santos Novais</i>
Casa do Povo de Milhazes	<i>[Handwritten signature]</i>
Casa do Povo de Pedra Furada	
Casa do Povo de Rio Côvo Stª Eugénia	
Célula 2000, S.A	
Centro Comunitário Moinhos de Vento	
Centro de Apoio e Solidariedade da Pousa	
Centro de Assistência Social Balugães	
Centro de Bem-Estar Social de Alheira	<i>[Handwritten signature]</i>
Centro de Bem-Estar Social de Barqueiros	
Centro de Solidariedade Social S. Veríssimo	
Centro Distrital de Segurança Social Braga, ISS, I.P.	<i>Kevin Carlos Silva</i>
Centro Humanitário da Cruz Vermelha Portuguesa de Macieira de Rates	<i>Francisco Pinto</i>
Centro Social da Casa do Povo de Vila Seca	
Centro Social da Paróquia de Arcozelo	<i>[Handwritten signature]</i>
Centro Social de Aguiar	
Centro Social de Cultura e Recreio da Silva	<i>[Handwritten signature]</i>
Centro Social de Durrães	
Centro Social de Remelhe	<i>[Handwritten signature]</i>
Centro Social de Vila Frescaíinha S. Pedro	
Centro Social do Vale do Homem	<i>[Handwritten signature]</i>

NOME DA ENTIDADE	NOME DO REPRESENTANTE
Centro Social e Paroquial de Aguiar	
Centro Social e Paroquial de Aldreu	
Centro Social e Paroquial de Areias de Vilar	Isabel Nolas
Centro Social e Paroquial de Barcelinhos	
Centro Social e Paroquial de Carreira	
Centro Social e Paroquial de Fragoso	Sofia Abreu
Centro Social e Paroquial de Gilmonde	
Centro Social e Paroquial de Tregosa	
Centro Social e Paroquial Imaculado Coração de Maria	
Centro Social Ernesto Gonçalves Costa	
Centro Social S. Teotónio	
Centrô Social, Cultural e Recreativo Abel Varzim	Carla Ponte
Centro Zulmira Pereira Simões – Instituição de Solidariedade Social de Roriz	
Círculo Católico de Operários de Barcelos	
CLDS 4G OPEN B	Raquelina Catarina Barbosa
Clube Desportivo Juventude S. Pedro	
Colégio La Salle	
Comissão de Protecção de Crianças e Jovens – Barcelos	
Confraria do Senhor dos Passos	
Cooperativa Agrícola de Barcelos, CRL	
Corpo Nacional de Escutas, Agrupamento 9058	
Corpo Voluntário de Salvação Pública Barcelinense	
CRI - Centro de Respostas Integradas de Braga	
Cruz Vermelha Portuguesa – Delegação de Barcelos	Clara P.D.
Cruz Vermelha Portuguesa – Núcleo Aldreu	
Cruz Vermelha Portuguesa – Núcleo Campo	Paula Belchior
E.Leclerc Barcelodis	
EMEC – Empresa Municipal de Educação e Cultura de Barcelos / Escola de Tecnologia e Gestão de Barcelos	
EQUIVAU – Centro Hípico da Quinta do Vau	
Escola Profissional Profitecla	
Escola Secundária de Barcelinhos	
Fábrica da Igreja Paroquial de Aldreu	
Farmácia Filipe	
FECAP – Federação Concelhia das Associações de Pais e Encarregados de Educação do concelho de Barcelos	
FIBRO – Associação Barcelense de Fibromialgia e Doenças Crónicas	
Fundação Caixa Agrícola do Noroeste	
Futebol Clube de Roriz	
Futebol Clube Lírio do Neiva	
Gabinete da Rede Portuguesa de Cidades Saudáveis	

NOME DA ENTIDADE	NOME DO REPRESENTANTE
GASC – Grupo de Ação Social Cristã	<i>[Handwritten signature]</i>
GNR – Guarda Nacional Republicana	<i>[Handwritten signature]</i>
Grupo “Jovens Sem Limites”	
Grupo Bíblico de Lijó	
Grupo Cénico Lírico do Neiva	
Grupo Coral “Villa Gallegus”	
Grupo Coral da Imaculada Conceição	
Grupo Coral da Lama	
Grupo Coral da Ucha (São Romão)	
Grupo Coral de Maçeira de Rates	
Grupo Coral de Santiago de Cossourado	
Grupo Coral de Tregosa	
Grupo de Danças e Cantares de Aldreu	
Grupo de Estudos Históricos do Vale do Neiva	
Grupo de Jovens da Carreira	
Grupo de Jovens de Galegos Stª Maria	
Grupo de Jovens de Shalom	
Grupo de Jovens ETC – Ucha	
Grupo de Reserva do Património Cultura e Tradição – Núcleo de Voluntariado	
Grupo Desportivo Águas Santas	
Grupo Desportivo de Macieira de Rates	
Grupo Desportivo e Recreativo de Campo	
Grupo Desportivo e Recreativo Leocadenses	
Grupo Etnográfico as Lavradeiras	
Grupo Folclórico da Ucha	
Grupo Folclórico de Tregosa	
Grupo Folclórico Juvenil de Galegos Stª Maria	
Grupo Menino Jesus	
Grupo Recreativo e Cultural de Alvito S. Pedro	
Grupo Teatro Amador “Os Pioneiros da Ucha”	
Grupo Teatro da Carreira	
Grupo Verde Aventura	
GTI - Gestão, Tecnologia e Inovação, SA	
Hospital Stª Maria Maior, E.P.E.	<i>[Handwritten signature]</i>
IEFP – Centro de Emprego de Barcelos	
Infantário de Santa Maria de Fonte de Baixo	
Instituto das Irmãs Franciscanas Missionárias de Maria	
Instituto de Reinserção Social – Equipa do Cávado	
Instituto Renascer	<i>[Handwritten signature]</i>
Instituto São João de Deus – Casa de Saúde de São João de Deus	<i>[Handwritten signature]</i>
Instituto São João de Deus – Casa de Saúde de São José	<i>[Handwritten signature]</i>

NOME DA ENTIDADE	NOME DO REPRESENTANTE
Intensify World – Associação Tecnológica e Recreativa	<i>Cátia Pires</i>
IPCA – Instituto Politécnico do Cávado e do Ave	<i>Sofia Coelho</i>
Junta de Freguesia da Lama	
Junta de Freguesia da Silva	
Junta de Freguesia da Ucha	
Junta de Freguesia da Várzea	
Junta de Freguesia de Abade Neiva	
Junta de Freguesia de Aborim	
Junta de Freguesia de Adães	
Junta de Freguesia de Airó	
Junta de Freguesia de Aldreu	
Junta de Freguesia de Alvelos	
Junta de Freguesia de Arcozelo	<i>Cátia Silva</i>
Junta de Freguesia de Areias S.Vicente	
Junta de Freguesia de Balugães	
Junta de Freguesia de Barcelinhos	
Junta de Freguesia de Barqueiros	
Junta de Freguesia de Cambeses	
Junta de Freguesia de Carapeços	
Junta de Freguesia de Carvalhal	
Junta de Freguesia de Carvalhas	
Junta de Freguesia de Cossourado	
Junta de Freguesia de Cristelo	
Junta de Freguesia de Fornelos	
Junta de Freguesia de Fragoso	
Junta de Freguesia de Gilmonde	
Junta de Freguesia de Lijó	
Junta de Freguesia de Macieira de Rates	<i>Susana Barbosa</i>
Junta de Freguesia de Manhente	
Junta de Freguesia de Martim	
Junta de Freguesia de Moure	
Junta de Freguesia de Oliveira	
Junta de Freguesia de Palme	
Junta de Freguesia de Panque	
Junta de Freguesia de Paradela	
Junta de Freguesia de Pereira	
Junta de Freguesia de Perelhal	
Junta de Freguesia de Pousa	
Junta de Freguesia de Remelhe	
Junta de Freguesia de Rio Covo Stª Eugénia	
Junta de Freguesia de Roriz	

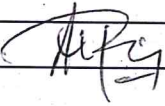
NOME DA ENTIDADE	NOME DO REPRESENTANTE
Junta de Freguesia de Tamel S. Veríssimo	
Junta de Freguesia de Vila Seca	
Junta de Freguesia Galegos S. Martinho	
Junta de Freguesia Galegos Stª Maria	
KERIGMA – Instituto de Inovação e Desenvolvimento Social de Barcelos	
Lijó Futebol Clube	
Lions Clube de Barcelos	
Moto Clube de Macieira de Rates	
Núcleo Desportivo da Silva	
Núcleo Local de Inserção de Barcelos	
Optica 2, Lda	
PSP – Polícia de Segurança Pública de Barcelos	
Rancho Folclórico de Santa Eulália de Oliveira	
Rancho Infantil da Ucha	
ROTARY Club de Barcelos	
Santa Casa da Misericórdia de Barcelos	
SIRA – Sociedade Instrução e Recreio Aldreense	
SOPRO – Solidariedade e Promoção	<i>Joana Pinheiro</i>
Sporting Club da Ucha	
Tertúlia Barcelense	
Tributo à Vida	
União de Freguesias de Alheira e Igreja Nova	
União de Freguesias de Alvito S. Martinho, Alvito S. Pedro e Couto	<i>Raul Belchior</i>
União de Freguesias de Areias de Vilar e Encourados	
União de Freguesias de Barcelos, Vila Boa, Vila Frescaíña S. Martinho e Vila Frescaíña S. Pedro	
União de Freguesias de Campo e Tamel S. Pedro Fins	
União de Freguesias de Carreira e Fonte Coberta	
União de Freguesias de Chorento, Góios, Courel, Pedra Furada e Gual	
União de Freguesias de Creixomil e Mariz	
União de Freguesias de Durrães e Tregosa	
União de Freguesias de Gamil e Midões	
União de Freguesias de Milhazes, Vilar de Figos e Faria	
União de Freguesias de Negreiros e Chavão	
União de Freguesias de Quintiães e Aguiar	
União de Freguesias de Sequeade, Bastuço Stª Estêvão e Bastuço S. João	
União de Freguesias de Silveiros e Rio Covo Stª Eulália	
União de Freguesias de Tamel Stª Leocádia e Vilar do Monte	
União de Freguesias de Viatodos, Grimancelos, Minhotães e Monte Fralães	
União de Freguesias de Vila Cova e Feitos	
União Desportiva S. Veríssimo	

NOME DA ENTIDADE	NOME DO REPRESENTANTE
Unidade de Barcelos da Liga Portuguesa Contra o Cancro	<i>Sandra Vainh</i>
VALDESTE – Cooperativa de Solidariedade Social, CRL	
Venerável Ordem Terceira S. Francisco “Casa Menino de Deus”	
Viver Macieira - Associação Ambiental, Cultural e Desportiva de Macieira de Rates	
OUTROS CONVIDADOS	
NOME DA ENTIDADE	NOME DO REPRESENTANTE
<i>GA</i>	<i>Paulo Soares</i>

* e-mail novo

Associação dos voluntários do Hospital Sta. Maria Maior - Barcelos (Lúdes)

Presentes - ~~46~~ 47

ausências justificadas - 1



Ficha de Adesão ao Conselho Local de Ação Social

Conselho Local de Ação Social do Concelho de Barcelos

IDENTIFICAÇÃO DA ENTIDADE

Nome da Entidade Associação Recreativa, Cultural e Desportiva de Negreiros

NIF 505112426

NISS

CSIF

Morada Rua do Monte, 1064

Código-Postal 4775 - 203

Localidade Negreiros

Telemóvel

Telefone

Fax

E-mail arcdnegreiros@hotmail.com

Data de Adesão

Natureza Jurídica Associação de direito privado

CAE

IDENTIFICAÇÃO DO REPRESENTANTE

Nome do representante no CLAS Maria de Fátima Ferreira de Faria

Cargo na Entidade Representada Presidente

Telemóvel 919208547

Telefone

Fax

E-mail mary.3f.faria@gmail.com

REPRESENTANTE ALTERNATIVO

Nome do representante alternativo (CLAS) Daniela Carvalho Costa

Cargo na Entidade Representada Secretária

Telemóvel 917456033

Telefone

Fax

E-mail dani.carvcosta@hotmail.com

INFORMAÇÃO COMPLEMENTAR
A) Projetos de intervenção comunitária que a sua entidade seja promotor e/ou executor:

Designação	Medida	Público-alvo	Duração	Interlocutor	Contactos
			Início/Término		

B) Meios de informação / comunicação a entidade dispõe:

Meios	Edição (periodicidade)	Locais de Divulgação	Responsáveis	Contactos
Sites				
Jornais				
Revistas				
Folhetos				
Outros Qual? _____				

Justifique os motivos da sua adesão à Rede Social de Barcelos:

A preencher pela Entidade

Tomei conhecimento do DL 115/2006	sim <input type="checkbox"/>	não <input type="checkbox"/>
Aprovo(ei) o Regulamento Interno do CLAS de Barcelos	sim <input type="checkbox"/>	não <input type="checkbox"/>
Aprovo(ei) o Diagnóstico Social	sim <input type="checkbox"/>	não <input type="checkbox"/>
Aprovo(ei) o PDS	sim <input type="checkbox"/>	não <input type="checkbox"/>
Aprovo(ei) o Plano de Ação	sim <input type="checkbox"/>	não <input type="checkbox"/>
Aprovo(ei) o Relatório de Avaliação de 2010	sim <input type="checkbox"/>	não <input type="checkbox"/>

 Autorizo Não autorizo a utilização dos dados pessoais aqui fornecidos para efeitos de gestão do Conselho Local de Ação Social (CLAS)

 Data / /

Assinatura _____

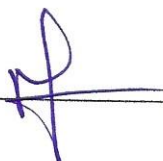

**ASSOCIAÇÃO
RECREATIVA CULTURAL
DESPORTIVA DE NEGREIROS**
NC: 505 112 426

Rua do Monte nº 1064 | 4775-203 Negreiros

ARCDN



Associação Recreativa, Cultural e Desportiva de Negreiros

ARCDN



- Foi criada em 2000 por um grupo de jovens que queriam fazer mais pela freguesia
- Desde esta data manteve-se sempre ativa até ao ano de 2015.
- Até que a 22 de janeiro de 2022 tomei posse como presidente bem como a equipa que está comigo.

ARCDN



Os objetivos da nossa associação são:

- Fortalecer a intervenção social, cultural, recreativa e desportiva do associativismo na nossa comunidade.
- Incentivar um maior envolvimento das populações na vivência comunitária.
- Promover o intercâmbio entre a autarquia e as associações do concelho e da diáspora.
- Estimular, desenvolver e divulgar os valores do associativismo.
- Valorizar o empenho e a dedicação dos dirigentes associativos que, a título voluntário, dedicam parte das suas vidas e do seu tempo livre às atividades públicas e ao bem comum.

ARCDN



Atividades realizadas desde a nossa tomada de posse:

- Campanha solidária ao Povo da Ucrânia - Recolha de bens na nossa comunidade e entregue a instituições competentes.
- Participação na Batalha das flores no âmbito da festa das cruzes.
- Inscrição no projeto “Bairro feliz” promovido pelo Pingo Doce. Consiste na aquisição de máquinas de desportos ao ar livre a colocar num terreno pertencente à Junta de Freguesia.
- Participação na caminhada/BTT solidária, no âmbito da Luta contra o cancro



ARCDN

- Algumas fotos das nossas atividades:

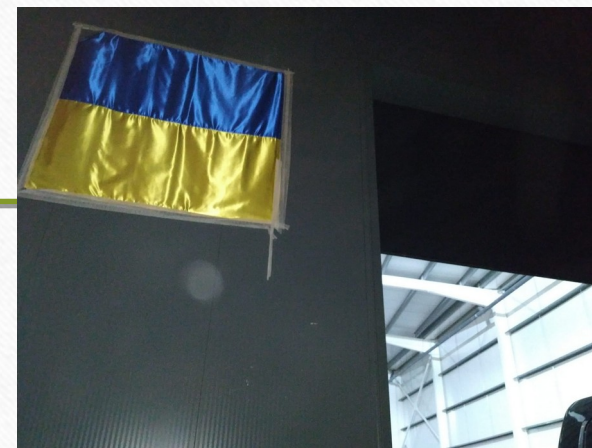

ARCDN



- Somos uma associação de causas e estaremos sempre presentes, o quanto nos for possível! Somos uma equipa de espirito dinâmico, jovem e empreendedor e de tudo faremos para melhor servir a nossa terra, as nossas pessoas.
- Temos parceria com a Intensify World, numa perspetiva de entre-ajuda.

ARCDN



- Muito Obrigado pela a atenção disponibilizada!



RELATÓRIO DE MONITORIZAÇÃO

1º SEMESTRE 2022

Operação nº POISE-03-4232-FSE-000423

Barcelos, 12 outubro 2022

Contratos Locais de Desenvolvimento Social – 4G



Município de Barcelos

Cofinanciado por:



Relatório de monitorização

1º Semestre 2022

- De acordo com a regulamentação do Programa Operacional Inclusão Social e Emprego (POISE), n.ºs 3 e 4 do artigo 16.º da Portaria 229/2018 de 14 de agosto, “deve a Entidade Coordenadora Local da Parceria (ECLP) elaborar e apresentar Relatórios de Monitorização ao Conselho Local de Ação Social (CLAS), com uma periodicidade semestral.”
- Este relatório reporta-se ao período entre 1 de janeiro e 30 de junho de 2022.

Relatório de monitorização 1º Semestre 2022

- Eixo 1 – Emprego, formação e qualificação;
- Eixo 2 – Intervenção familiar e parental, preventiva da pobreza infantil;

Eixo 1 – Emprego, formação e qualificação

Atividade	Executado até 30/06/2022	Metas
1 – PRO EMPREGO	<ul style="list-style-type: none">- 4 agentes inserção- 15 TPE's- 76 novos atendimentos- 255 destinatários/as	<ul style="list-style-type: none">- 4 agentes inserção- 20 TPE's- 60 destinatários/as
2 – OPEN JOB	<ul style="list-style-type: none">- 2261 ofertas emprego divulgadas- 65 integrações em mercado de trabalho	<ul style="list-style-type: none">- 200 ofertas emprego divulgadas- 50 integrações em mercado de trabalho
3 – INFO PRO	<ul style="list-style-type: none">- 6 sessões de divulgação das MAE- 103 destinatários/as	<ul style="list-style-type: none">- 6 sessões MAE- 15 destinatários/as
4 – AUTOEMPREGO	<ul style="list-style-type: none">- 2 sessões de autoemprego- 15 destinatários/as	<ul style="list-style-type: none">- 6 sessões de autoemprego- 10 destinatários/as

Eixo 1 – Emprego, formação e qualificação

Atividade	Executado até 30/06/2022	Metas
5 – INCUBADORA DE ÂMBITO RURAL	<ul style="list-style-type: none">- Reuniões de trabalho com entidades parceiras- CVP, Vilawork, CMB para planeamento e dinamização em parceria de duas atividades, a saber:<ul style="list-style-type: none">- dia da integração laboral positiva- fórum empreendedorismo em meio rural: inovação e desafios.	<ul style="list-style-type: none">- 10 destinatários/as- 5 visitas in loco
6 – PRO EMPREENDEDORISMO	<ul style="list-style-type: none">- 5 sessões de desenvolvimento de competências empreendedoras, em parceria com o Vilawork na ESAF- 115 destinatários/as	<ul style="list-style-type: none">- 3 sessões de desenvolvimento de competências- 10 destinatários/as
8 - QUALIFORMA-TE	<ul style="list-style-type: none">- 266 ofertas formação divulgadas- 19 integrações em formação	<ul style="list-style-type: none">- 50 ofertas formação divulgadas- 50 integrações em formação
9 – EMPRESAS INCLUSIVAS 4G	<ul style="list-style-type: none">- 1 fórum sobre a empregabilidade de pessoas com deficiência- 64 destinatários/as (empresários, entidades empregadoras locais e	<ul style="list-style-type: none">- 2 fóruns- 30 empresas

Eixo 1 – Emprego, formação e qualificação

Atividade	Executado a 30/06/2022	Metas
10 – (IN)FORMA-TE	<ul style="list-style-type: none">- Levantamento das necessidades de formação do tecido económico-social de Barcelos- 19 diagnósticos rececionados	<ul style="list-style-type: none">- 15 diagnósticos de necessidades formativas
11 – IMPULSO 4G	<ul style="list-style-type: none">- 3 sessões de desenvolvimento de competências pessoais para o 9º ano- 47 destinatários/as (alunos/as)	<ul style="list-style-type: none">- 25 destinatários/as (alunos/as)
12 – PROMOVE-TE PARA O TRABALHO	<ul style="list-style-type: none">- 45 sessões de desenvolvimento de competências profissionais- 127 destinatários/as (alunos/as)	<ul style="list-style-type: none">- 100 destinatários/as (alunos/as)

Eixo 1 – Emprego, formação e qualificação

Atividade	Executado a 30/06/2022	Metas
13 – FEIRA DE EMPREGO 4G	<ul style="list-style-type: none">- Reuniões de trabalho com entidades parceiras- CMB, Escolas Profissionais, para planeamento e dinamização da Feira de Emprego- 1 Feira de Emprego e Formação agendada	<ul style="list-style-type: none">- 2 Feiras de Emprego- 60 destinatários/as
14 – LANÇA-TE 4G	<ul style="list-style-type: none">- 1 concurso de ideias (ESAF)- 71 alunos/as acompanhados/as- 6 sessões agendadas (ETG)- 2 concursos de ideias agendados (ETG)	<ul style="list-style-type: none">- 3 concursos de ideias- 60 destinatários/as
15 - BOOTCAMP	<ul style="list-style-type: none">- 1 Bootcamp realizado (PROFITECLA)- 71 alunos/as envolvidos/as- 1 Bootcamp agendado (ETG)	<ul style="list-style-type: none">- 2 Bootcamp's- 40 destinatários/as

EIXO I

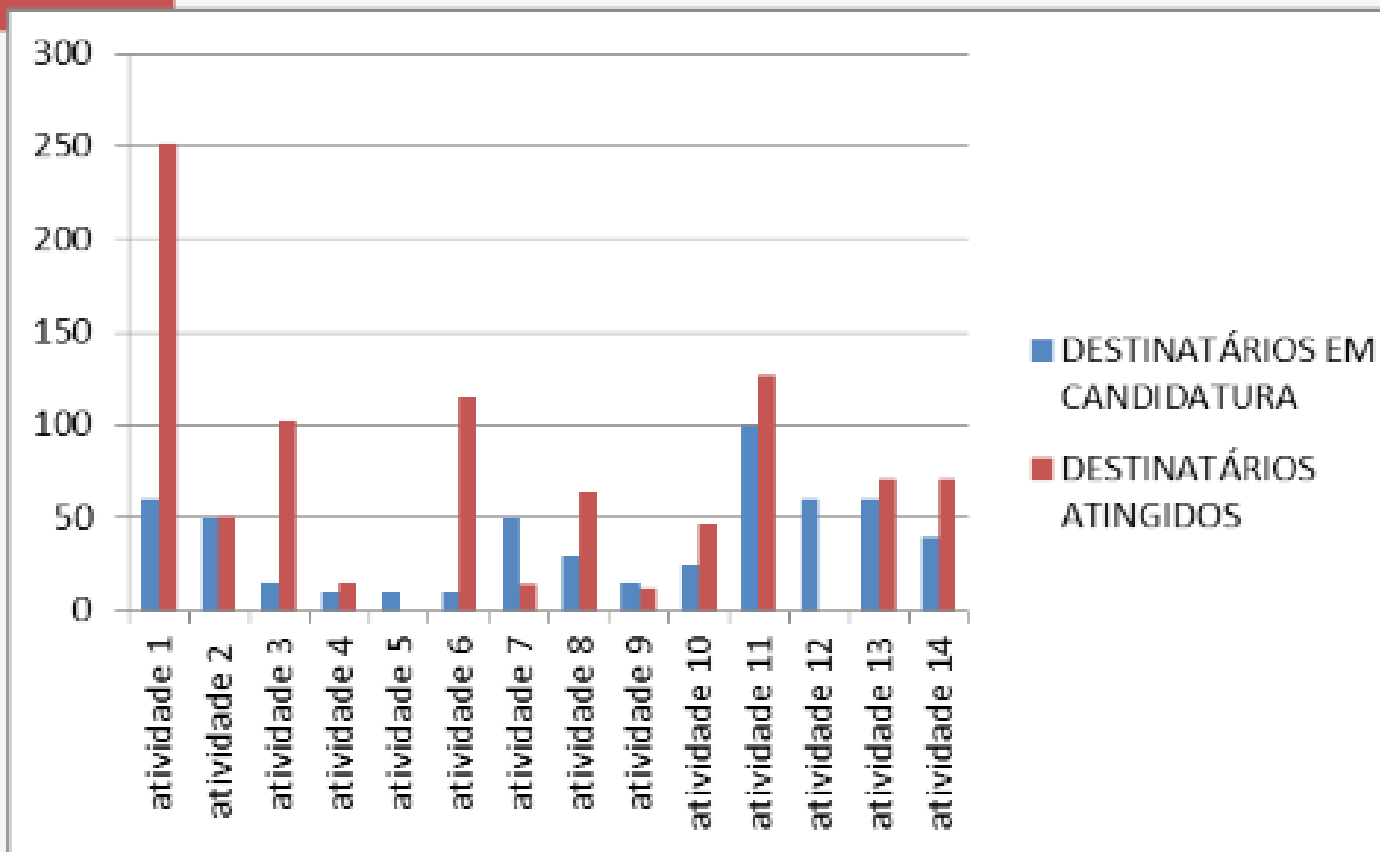

Eixo 2 – Intervenção familiar e parental, preventiva da pobreza infantil

Atividade	Executado a 30/06/2022	Metas
16 – FAMÍLIAS 4G	<ul style="list-style-type: none">- 12 newsletters editadas e divulgadas- 30 podcasts temáticos emitidos na Rádio Barcelos- 17 destinatários/as (famílias)	<ul style="list-style-type: none">- 30 podcasts temáticos- 50 destinatários/as (famílias)
17 – SEMANA DA FAMÍLIA	<ul style="list-style-type: none">- 1 seminário- 1 workshop- 20 destinatários/as (famílias)	<ul style="list-style-type: none">- 1 seminário- 50 destinatários/as (famílias)
18 – B FAMILY	<ul style="list-style-type: none">- 1 plataforma de recursos digitais em desenvolvimento- 11 destinatários/as (famílias)	<ul style="list-style-type: none">- 1 plataforma de recursos criada- 20 destinatários/as (famílias)

Eixo 2 – Intervenção familiar e parental, preventiva da pobreza infantil

Atividade	Executado a 30/06/2022	Metas
19 – OPEN B EM FAMÍLIA 4G	<ul style="list-style-type: none">- 20 sessões dinamizadas- 258 destinatários/as	<ul style="list-style-type: none">- 10 sessões- 30 destinatários/as (famílias)
20 – CIDADÃOS 4G	<ul style="list-style-type: none">- 65 sessões dinamizadas- 1037 destinatários/as	<ul style="list-style-type: none">- 90 sessões- 300 destinatários/as
21 – GERAÇÕES PRO	<ul style="list-style-type: none">- Planeamento de 3 atividades:<ul style="list-style-type: none">▪ S. João visita o Bairro (1 julho)▪ Dia dos Avós (26 julho)▪ Desfolhada (30 de set. 1 de out.)	<ul style="list-style-type: none">- 1 portfólio de tradições- 5 oficinas temáticas- 50 destinatários/as
22 – BTT – BARCELOS TEM TALENTO	<ul style="list-style-type: none">- 1 atelier artesanato;- 1 workshop Storytelling;	<ul style="list-style-type: none">- 2 mostras de talento- 30 destinatários/as

EIXO II

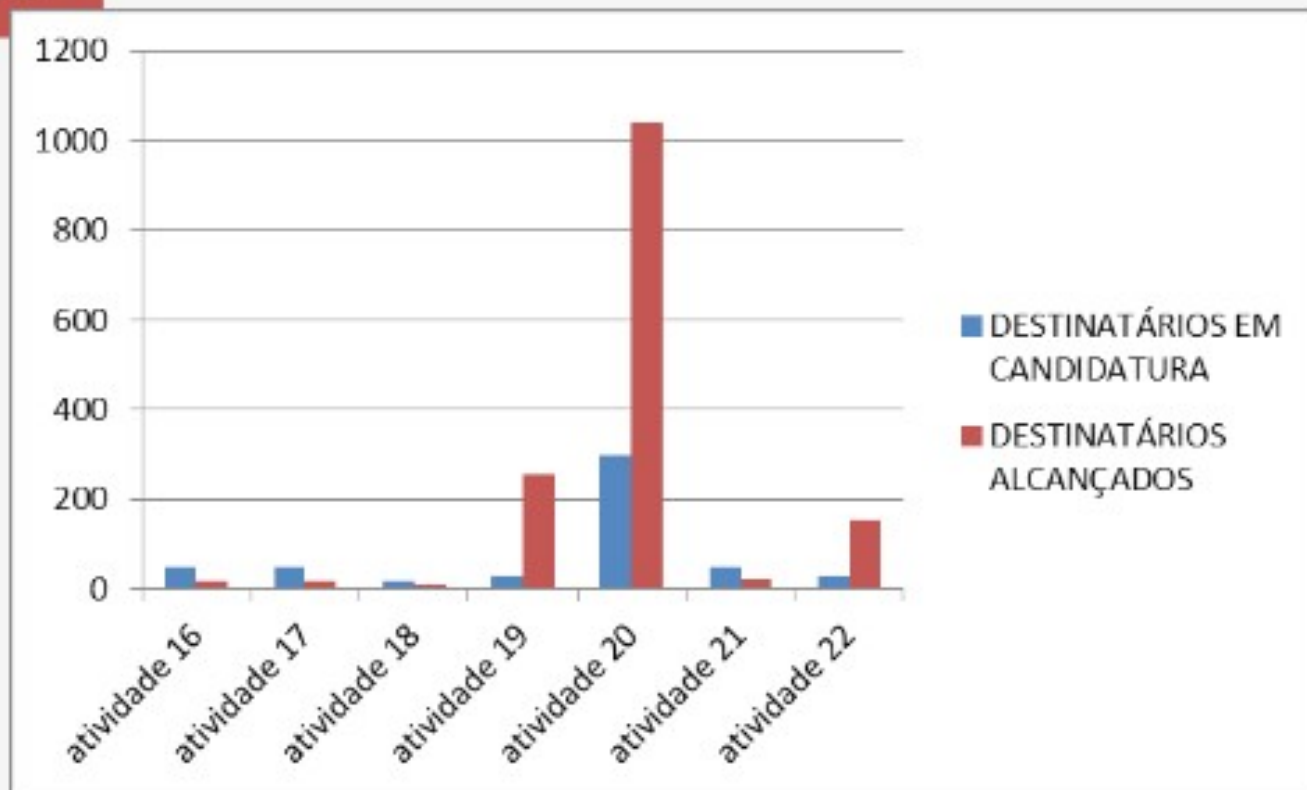

Outras atividades de trabalho

- Reuniões de trabalho da equipa técnica, com periodicidade semanal;
- Articulação entre a ECLP e as entidades executoras;
- Reunião de trabalho com a Interlocutora distrital do Instituto da Segurança Social (ISS, I. P.) e com outras entidades coordenadoras locais dos CLDS 4G;
- Participação II Encontro dos CLDS 4G do distrito de Braga (Esposende);
- Participação em ações de formação por parte da equipa técnica
- Reuniões de trabalho com entidades parceiras (ex. GOD, CSIF ARCOSVER, CVP, Vilawork Business Center, Profitecla, ACIB, ETG, Agrupamentos de Escolas, Juntas de Freguesia, Associações locais, entre outras.

Execução financeira

Rubrica	Financiamento Aprovado (1)	Relativa ao Período	Acumulada no ano	Acumulada na Operação (2)	Taxa Exec. (2)/(1)
1, Encargos com pessoal	395.167,23€	65.253,27€	65.253,27€	174.534,85€	44,17%
2. Encargos diretos com a aquisição de bens e serviços	28.068,52€	5.073,21€	5.073,21€	7.793,04€	0,00%
3, Encargos gerais	26.764,25€	1.894,44€	1.894,44€	5.685,11€	21,24%
TOTAL	450.000,00€	72.220,92€	72.220,92€	188.013,00€	41,78%



Gratos pela Vossa
atenção.



UM TETO PARA TODOS

APRESENTAÇÃO DE RESULTADOS

Reunião CLASB

12 de Outubro de 2022

UM TETO PARA TODOS



O que é?

- **Rede integrada de alojamento temporário** – Residências partilhadas
- Parceria com o IHRU, Câmara Municipal de Barcelos, ISS, IP.
- Alojamentos: **4 Apartamentos (3 T4 e 1 T2)**
- Capacidade: **14 pessoas**
- Permanência: **6 meses** – máximo 1 ano
- Comparticipação financeira para as despesas do alojamento: 20% RPC

UM TETO PARA TODOS



CRONOLOGIA

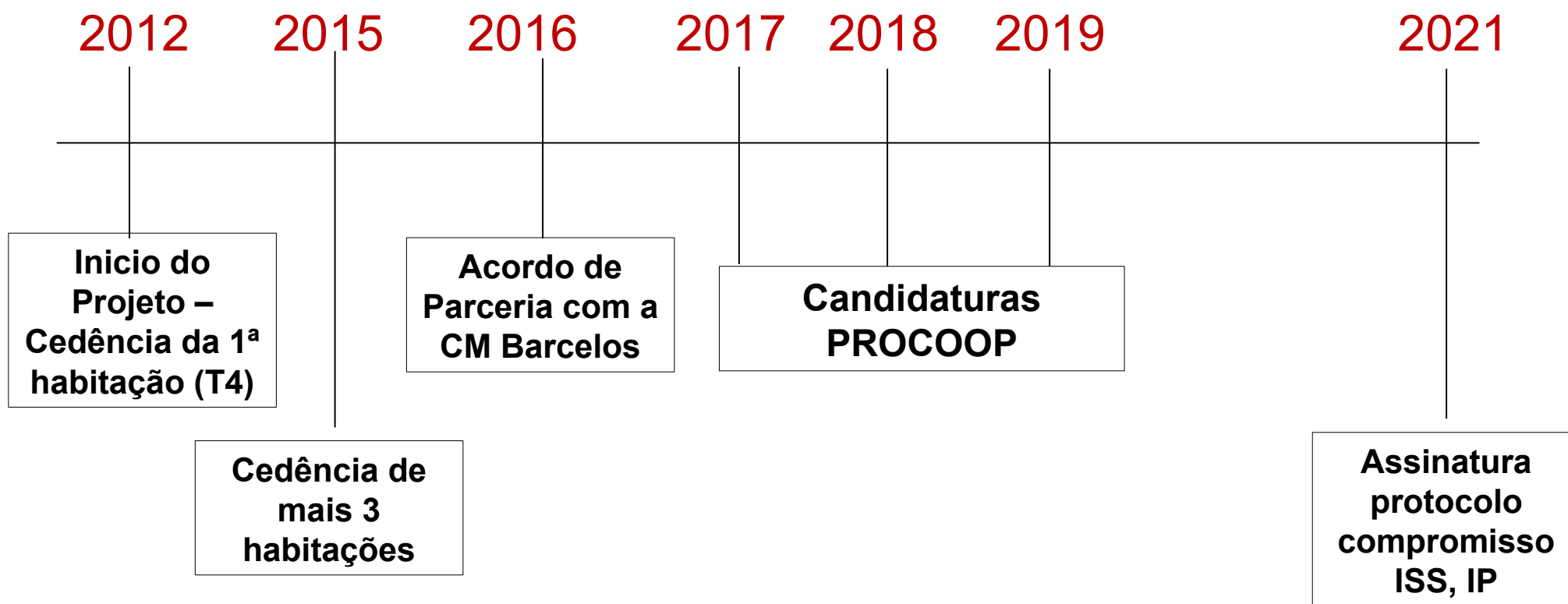

UM TETO PARA TODOS



Protocolo Compromisso ISS, IP

- Equipa técnica exclusiva para o Projeto Um Teto Para Todos - 2021
- Constituição Equipa Técnica: 1 Assistente Social (Diretora Técnica) – afetação 100%;
1 Psicólogo/a - afetação 100%;
1 Monitor/a – afetação 100%.

UM TETO PARA TODOS



PRINCIPAIS DADOS (JUNHO 2021 a SETEMBRO 2022)

- **Integrações: 10** novas integrações (10 homens)
Complementaridade ao ENPT (6 utentes integrados)
- **Autonomizações: 5** pessoas autonomizadas

Apartamento
arrendado:

4 pessoas

Quarto
arrendado:

1 pessoa

- **Determinação de saída (violação Regulamento Interno): 1**

UM TETO PARA TODOS



PRINCIPAIS RESULTADOS (JUNHO 2021 a SETEMBRO 2022)

Do universo de 10 utentes:

- **Mercado de Trabalho:** **3** Integrações mercado de trabalho formal;
3 Integrações em CEI+
 - **Formação Profissional:** **1** integração Curso EFA
 - **Situação Socioeconómica:** **2** pessoas com reforma por invalidez
3 pessoas com rendimentos de trabalho
 - 1** pessoa com Bolsa de formação
 - 3** pessoas com Bolsa CEI+
- Saúde:** **2** internamentos em unidades de tratamento (PLA e SI)

UM TETO PARA TODOS



RESULTADOS GLOBAIS

- Desde 2012 -já passaram pelo Projeto Um Teto Para Todos:
40 Pessoas – **2** Mulheres; **38** Homens
- **4** Pessoas – regressaram à família;
- **1** Pessoa – integrou em ERPI
- **1** Pessoa - integrou em Lar Residencial;
- **14** Pessoas – Recurso ao mercado de arrendamento privado
- **6** Óbitos

UM TETO PARA TODOS



Plano de Comunicação/ Parcerias

- Apresentação do Projeto Um Teto Para Todos ao tecido empresarial;
- Articulação com Juntas de Freguesia;
- Obras de melhoria – remodelação de duas cozinhas (parceria com a Leroy Merlin);
- Parceria com uma barbearia e cabeleireiro

UM TETO PARA TODOS



Alargamento da resposta

Tentativa de alargamento desta modalidade através de candidatura à

BOLSA NACIONAL DE ALOJAMENTO URGENTE E TEMPORÁRIO

AVISO N.º 2/CO2-i02/2021

UM TETO PARA TODOS



Obrigada Pela Vossa Atenção!

Seguimos juntos/as!



Housing First



HOUSING FIRST

Modelo de intervenção inovador

Objetivo principal: intervir junto das **pessoas em situação de sem-abrigo (PSSA)** de longa duração, criando uma alternativa efetiva.

Defende que: a concretização dos objetivos individuais das **pessoas em situação de sem abrigo (PSSA)**, desde o seu bem estar físico e mental, à possibilidade de desenvolvimento de atividades, formação ou trabalho, deve **iniciar-se pelo prioritário:**

UMA HABITAÇÃO CONDIGNA E INDIVIDUALIZADA

Lógica: habitação individualizada como início da intervenção



Projeto Housing First

Este modelo referencial de inovação social possibilita:

a pessoas em situação de sem-abrigo com problemáticas de doença mental, de adição adjacentes, carência económica, a habitações independentes, individualizadas, permanentes, integradas e dispersas por diversos contextos da comunidade.



Integração Comunitária

Integração Física

Integração Social

Integração Psicológica

A intervenção assenta na aliança de dois elementos:



(1) Acesso a uma habitação individualizada e integrada na comunidade;

(2) Disponibilização de um apoio técnico especializado, individualizado e continuado.

- **Defende:** mesmo que as **pessoas com necessidades mais complexas** (ex. PSSA com sérios problemas de saúde mental) **não têm que viver em instituições** com apoio técnico permanente, mas podem viver de forma independente, nos seus apartamentos, com serviços de suporte individualizados, prestados por uma equipa especializada.



Princípios do Modelo Housing First

Acesso imediato
a uma habitação
permanente

Casas individuais

Casas integradas
e dispersas na
comunidade

Apoio técnico
especializado e
individualizado

Escolha e
controlo dos
inquilinos sobre a
casa e sobre os
serviços

Orientação para
o *recovery*

Estratégias de
redução de
riscos e
minimização de
danos

Inclusão
comunitária



Porquê a motivação na implementação deste projeto?

É uma intervenção baseada na evidência científica!

- Vários estudos, realizados em cidades nos EUA, Canadá e Europa, reportam consistentemente **elevadas taxas de retenção na habitação, melhorias ao nível da saúde e bem estar**, mesmo para pessoas com necessidades muito complexas e história de longos percursos em situação de sem abrigo.
- Modelo que **nasceu em Nova Iorque** na década de 90 e que está hoje já implementado em diferentes cidades dos EUA; Canadá e num número crescente na Europa.



**Porquê a
motivação na
implementação
deste projeto?**

E porque acreditamos que a
COMPLEMENTARIEDADE DE RESPOSTAS LOCAIS
para o fenómeno das pessoas em situação de sem
abrigo é um caminho mais inclusivo, capaz de dar
resposta a diferentes necessidades de diferentes
pessoas, pois CADA CASO É UM CASO!

HOUSING FIRST e o GASC



O GASC integra a **Rede Nacional de Parceiros do Housing First** desde, 2014, como participação mensal nas reuniões da rede, com o propósito de conhecer e acompanhar os desenvolvimentos da implementação deste modelo a nível nacional.

Objetivo: Trazer para a realidade local diversos modelos de intervenção que permitam dar respostas à medida das necessidades desta população, em modelos de complementaridade, chamando à ação vários parceiros locais para este fim.

HOUSING FIRST- PARCEIROS



Câmara Municipal de Barcelos: Cedência de 5 habitações

Centro Distrital da Segurança Social de Braga –
Protocolo de Compromisso para a dinamização deste projeto

Outras entidades públicas e privadas



Parcerias

A existência de uma rede de parcerias visa:

- Apoiar os utilizadores no seu processo de capacitação e autonomização dos/as seus/suas utentes;
- Garantir a existência de alternativas de habitação, contribuindo para soluções mais sustentáveis a longo prazo;
- Criar sinergias locais de entidades com assento na Rede Social.



Residentes/ Integrações

1º CASA

Em funcionamento desde 28 de Setembro de 2022.

.) indivíduo do sexo masculino de 43 anos, natural de Barcelos.

.) encontrava-se em situação de sem-abrigo sem teto **há 6 anos**, o que reverte num período substancial em situação de sem-abrigo, com problemáticas de **doença mental e problemas aditivos**, o que fazia com que nenhuma solução funcionasse com o mesmo.



Conclusão

Objetivo futuro:

Aumentar o nº de casas até 5 e conseguir integrar neste modelo 5 pessoas em situação de sem abrigo.

A disponibilização de uma casa concentra as condições necessárias mínimas para o surgimento de um **sentimento de integração** e contribui para uma **vivência** de uma experiência humana **“convencional”** e **inclusiva**, possibilitando, um papel determinante na **integração psicológica das PSSA nas suas comunidades**.

O princípio Housing First foi, assim, guiado pela noção de que ter um local para viver é um direito humano básico.

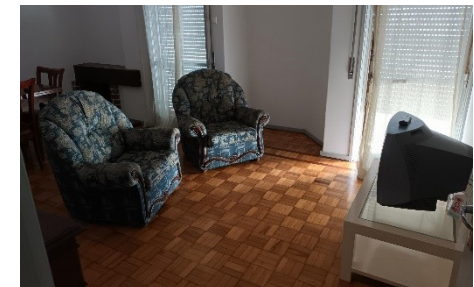
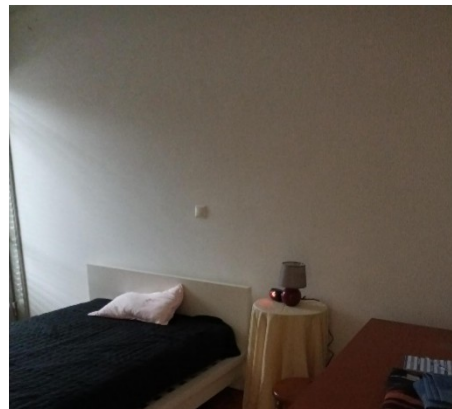



“NA RUA,
AINDA SOU
EU”

<https://www.youtube.com/watch?v=jAiaJlIGyA&t=1s>

OBRIGADO A TODOS/AS!

Seguimos juntos/as!

Pelo direito de todas as pessoas a uma habitação condigna!

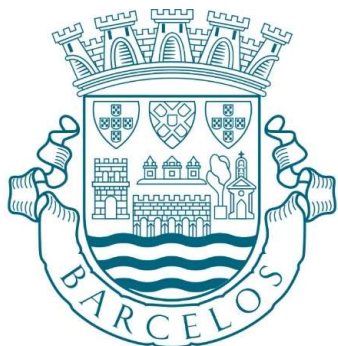

BARCELOS
MUNICÍPIO

CANDIDATURA PRR

**RESPOSTAS INOVADORAS
COMUNIDADE DE INSERÇÃO**

CLASB, 12 de outubro de 2022



COMUNIDADE DE INSERÇÃO

AVISO de Candidatura

Investimento RE – CE-C03-I01– Nova geração de equipamentos e Respostas Sociais

Nº03/C03-i01/2022

RE – C03 – i01.m01 – Requalificação e alargamento da rede de equipamentos e respostas sociais

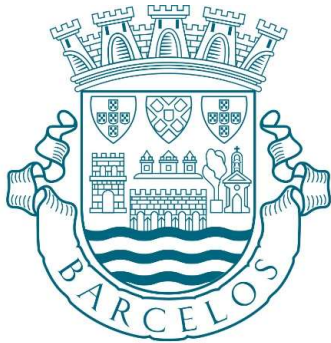

BARCELOS
MUNICÍPIO

COMUNIDADE DE INSERÇÃO – O que é?

É uma resposta social destinada a **grupos de indivíduos e ou famílias que se encontram em situação de exclusão, marginalização ou vulnerabilidade social.**

Desenvolve um conjunto de ações integradas, mediante apoio técnico, possibilitando um maior acesso à comunidade, aos seus recursos e atividades, com vista à autonomização e inclusão social.



COMUNIDADE DE INSERÇÃO – O que é?

Resposta social regulada pela **Portaria nº 324/2021**, de 29 de dezembro, na sua redação atual, que estabelece as condições de instalação, organização e funcionamento.

A CI pode assumir, duas modalidades:

Com alojamento (opção desta candidatura)

Sem alojamento



COMUNIDADE DE INSERÇÃO

- **Período de candidatura** – de 15 de setembro a 14 de outubro (17:59:59 horas)
- Local: Reaproveitamento da **Escola EB1 - 1º de Maio**
- Capacidade: 25 utentes
- Funcionamento: 24 horas



BARCELOS
MUNICÍPIO

Pertinência:

- Aviso prevê como **territórios elegíveis** – concelhos onde foram identificados em dezembro de 2021, pelo menos 10 pessoas em situação de sem abrigo (**Barcelos consta**)
- Percurso concelhio de **reforço crescente de respostas na área da intervenção nas pessoas em situação de sem abrigo** (Projeto Um Teto Para Todos, Espaço Noturno de Pernoita Temporária, Projeto SOU+ e Housing First)



BARCELOS
MUNICÍPIO

Pertinência:

A **prevenção** e a **reparação de situações de exclusão ou vulnerabilidade social** têm assumido uma crescente intervenção no contexto de políticas sociais – sendo um dos pilares estratégicos da ação social.

O **cenário macroeconómico**, com o período pós pandemia e a guerra, o aumento exponencial da inflação, o custo disparado da habitação e da energia (e o conseqüente aumento das situações de despejo), consubstancia uma **diminuição da capacidade económica das pessoas e famílias e antevê o agravamento das situações de vulnerabilidade social e exclusão.**

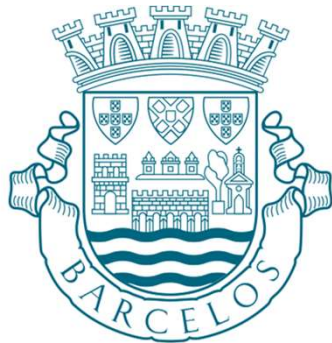

BARCELOS
MUNICÍPIO

Pertinência

- A resposta social Comunidade de Inserção vem apoiar a reparação de danos e a prevenção de outros em desenvolvimento em “espiral”, dirigindo-se a grupos específicos de pessoas em grave vulnerabilidade social.
- As múltiplas problemáticas, que envolvem este grupos exigem uma **intervenção especializada, de continuidade e multidisciplinar**, promotora de competências pessoais, sociais e profissionais, facilitadoras da inclusão social e da reintegração na comunidade.
- Uma intervenção **à medida e complementar no concelho de Barcelos** permitirá dotar o território de uma **capacidade de ação mais célere e idiossincrática**, pois o perfil de pessoas em situação de vulnerabilidade tende a ser cada vez mais diversificado.

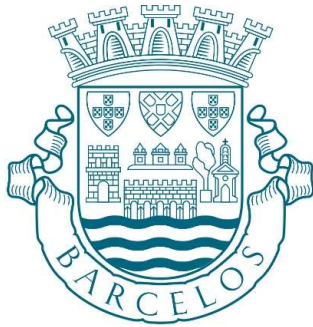

BARCELOS
MUNICÍPIO

Subsidiariedade:

- Esta necessidade encontra-se espelhada no **Plano de Ação 2022**, da Rede Social, que até dezembro de 2022 é criada uma estratégia de intervenção interinstitucional a nível local no que concerne às pessoas em situação de sem abrigo.
- Por sua vez, o **Plano de Desenvolvimento Social**, no eixo da **microrrede Direitos e Cidadania**, defende a aposta em **intervenções nas diferentes problemáticas de risco** e em áreas em que o território tem apostado ao longo dos anos.

A intervenção na população em situação de vulnerabilidade social agravada tem merecido este olhar crescente, sendo importante otimizar novas formas de intervenção complementar, onde a Comunidade de Inserção se enquadra.



Concertação:

- Reunião prévia com o Centro Distrital da Segurança Social de Braga
 - Validam a pertinência da resposta
- Apresentação em Núcleo Executivo – 21 setembro, 2022
- Apresentação em CLASB – 12 outubro, 2022



Parcerias que se pretendem formalizar:

Rede Social de Barcelos – trabalho em rede e partilha de resultados da intervenção no final de cada ano civil

Centro Distrital da Segurança Social – trabalho em rede e partilha de informação mensal acerca dos/as utentes integrados/as

Gabinete de Apoio à Família de Viana do Castelo – convite para criação de Acordo de Cooperação Técnica Interinstitucional ao nível da partilha de boas práticas

Cruz Vermelha de Braga – convite para criação de Acordo de Cooperação Técnica Interinstitucional ao nível da partilha de boas práticas

Projeto Sorrir do GASC - trabalho em rede com pessoas que apresentem comportamentos aditivos e dependências, no âmbito das necessidades ao nível do tratamento

Projeto SOU + da Câmara Municipal de Barcelos – trabalho em rede com pessoas em situação de sem abrigo

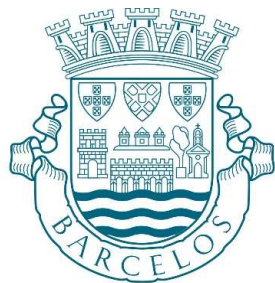

BARCELOS
MUNICÍPIO

Parcerias que se pretendem formalizar:

Projeto SER – Equipa de Rua (MdM)– trabalho em rede em situações comuns de pessoas com comportamentos aditivos e dependências, com necessidades ao nível da redução de riscos e minimização de danos

Projeto Cuidando – Casa de Saúde São João de Deus – trabalho em rede com pessoas com problemas de saúde mental

Recovery IPSS - trabalho em rede com pessoas com problemas de saúde mental

Delegação de Barcelos da Cruz Vermelha Portuguesa – Oficinas de Reinserção (PRI de Barcelos) – trabalho em rede com pessoas que apresentem comportamentos aditivos e dependências e com necessidades ao nível da reintegração social

CLDS - ATAHCA – ao nível do apoio à integração profissional e /ou formação

Outras parcerias privadas:

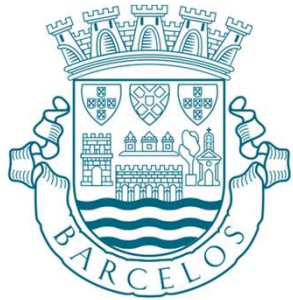

BARCELOS
MUNICÍPIO

- IEFP – interlocutor para as pessoas em situação de sem abrigo
- Outras entidades privadas, ao nível de serviços como:
 - cabeleireiro
 - barbearia
 - entidades que promovem integração profissional
 - outras que se mostrem relevantes ao Plano de Intervenção Individual de cada utente

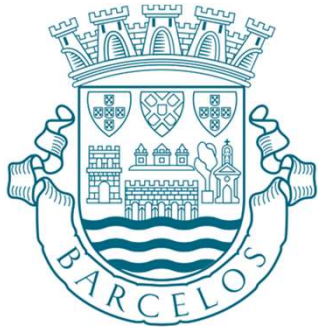

BARCELOS
MUNICÍPIO

Inovação:

Inovação prevista:

- Resposta nova no território
- Acordo de Cooperação Técnica Interinstitucional ao nível das boas práticas
 - com GAF e Cruz Vermelha



Divulgação:

- **Comunicação por múltiplos canais:**
 - Via Rede Social aos parceiros locais
 - Via redes sociais
 - Website
 - Imprensa local e distrital

De destacar que, será compromisso a **divulgação em CLASB dos resultados anuais** da intervenção desta resposta, numa lógica de partilha e transparência do trabalho em rede.



Empregabilidade:

- Está prevista a criação **de novos postos de trabalho** ajustados ao número de utentes aprovado em Acordo de Cooperação.
- Para um referencial de 30 utentes:
1 Diretor Técnico a 100% + pelo menos 2 técnicos a 50% + 4 ajudantes de ação direta+ 2 auxiliares de serviços gerais (1 a 100% e outro a 50%)
- **Formação contínua de todos/as os/as colaboradores/as**
 - Formação no âmbito do Plano de Formação Interna da equipa
 - Formação externa promovida por outras entidades e parceiros
 - Sensibilização, formação de Técnico de Apoio à Vítima
 - Participação nas reuniões de partilha de boas práticas, no âmbito do Acordo de Cooperação Técnica Interinstitucional
- **Envolvimento em tutoria de duas entidades com experiência de intervenção –** GAF e Cruz Vermelha de Braga



Sustentabilidade:

Candidatura a Acordo de Cooperação com o Instituto da Segurança Social – Gestão do Acordo de Cooperação pelo GASC.

Otimização do know how acumulado pelo GASC, ao longo de 17 anos, em matéria de acolhimento temporário e intervenção junto de pessoas em situação de vulnerabilidade social e em grupos específicos.



BARCELOS
MUNICÍPIO

OBRIGADA PELA ATENÇÃO!

Grelha de Emissão de Pareceres: ficha de identificação do CLAS

CLAS de: Barcelos

Identificação da Candidatura:

Código da candidatura: Aviso N.º 03/C03-i01/2022
Identificação da entidade candidata: Câmara Municipal de Barcelos
Tipo(s) de resposta(s) a criar: Comunidades de Inserção (CI)

Nº de lugares: 25

Processo e Instrumentos de Planeamento do CLAS (a):

Diagnóstico Social Data de aprovação pelo plenário: 15/12/2015

Plano de Desenvolvimento Social Período de vigência do PDS: 2016/2021
Data de aprovação pelo plenário: 15/12/2015

Plano de Ação Ano do Plano de Ação: 2022
Data de aprovação pelo plenário: 14/12/2021

Outros instrumentos utilizados na avaliação do critério "pertinência"

Pré-Diagnóstico Social do CLAS Data de aprovação pelo plenário: / /
Outros documentos - indique quais: _____

Processo de Emissão do Parecer:

Parecer do Núcleo Executivo

Pontuação: 90,40%
Parecer (menção qualitativa): Favorável

Parecer do CLAS

Pontuação Final: 90,40%

Parecer Final (menção qualitativa): _____

Data da deliberação pelo plenário do CLAS: 12 de outubro 2022

Acta da reunião plenária (anexar) _____

Assinatura do Presidente do CLAS: 

Data: _____

Notas:

(a) Preencher com indicação das datas só nos casos em que os instrumentos já tenham sido elaborados e aprovados em reunião plenária pelo CLAS.

Menção qualitativa:

Entre 0 e 49 pontos - parecer desfavorável

Entre 50 e 100 pontos - parecer favorável

Critério		Pontuação	Ponderação	Assinalar o nível aplicável com X	Pontuação Parcial	
Pertinência	+ A candidatura/projecto responde a necessidade(s) de prioridade elevada (entre as mais urgentes e as mais importantes) diagnosticada(s) e identificada(s) nos instrumentos de planeamento do CLAS.	100	19%	X	19,00	Validado
	A candidatura/projecto responde a necessidade(s) de prioridade elevada (entre as mais urgentes e as mais importantes), diagnosticada(s) mas não identificada(s) nos instrumentos de planeamento do CLAS.	75				
	A candidatura/projecto responde a necessidade(s) de prioridade média (entre as mais urgentes e as menos importantes ou mais importantes e menos urgentes) diagnosticada(s) e identificada(s) nos instrumentos de planeamento do CLAS.	65				
	A candidatura/projecto responde a necessidade(s) de prioridade média (entre as mais urgentes e as menos importantes ou mais importantes e menos urgentes) diagnosticada(s) mas não identificada(s) nos instrumentos de planeamento do CLAS.	25				
	A candidatura/projecto responde a necessidade(s) de prioridade baixa (menos urgentes e menos importantes), independentemente de diagnosticada(s)/ identificada(s) nos instrumentos de planeamento do CLAS.	10				
	- A candidatura/projecto responde a necessidade(s) não prioritária(s), não diagnosticada(s) nem identificada(s) nos instrumentos de planeamento do CLAS.	0				
Subsidiariedade	+ Não existem outros recursos e/ou potencialidades disponíveis no território (concelho) susceptíveis de ser rentabilizados para responder à(s) necessidade(s) diagnosticada(s) na candidatura/projecto.	100	16%	X	16,00	Validado
	Existem outros recursos e/ou potencialidades disponíveis no território (concelho) susceptíveis de ser rentabilizados para responder à(s) necessidade(s) diagnosticada(s) na candidatura/projecto que ainda não estão esgotados.	45				
	- Existem outros recursos e/ou potencialidades disponíveis no território (concelho) que respondem à(s) mesma(s) necessidade(s) diagnosticada(s) na candidatura/projecto.	0				

Critério		Pontuação	Ponderação	Assinalar o nível aplicável com X	Pontuação Parcial	
Concertação	+ A candidatura/projecto foi concertada em sede de CLAS tendo sido acordado que a entidade que a apresenta detém as melhores condições para a sua execução.	100	17%	X	17,00	Validado
	- A candidatura/projecto surge por iniciativa da entidade que a apresenta sem concertação com o CLAS.	0				
Parcerias	+ Estão identificados na candidatura/projecto, os parceiros, as respectivas responsabilidades e os recursos a disponibilizar por cada um na concretização do projecto.	100	11%	X	11,00	Validado
	- Estão identificados na candidatura/projecto, os parceiros, mas não as responsabilidades ou os recursos a disponibilizar por cada um na concretização do projecto.	35				
	- Não existe nenhum trabalho de parceria na concretização do projecto.	0				
Inovação	+ A candidatura/projecto integra elementos de inovação e de boas práticas validadas e inexistentes no território (área geográfica de incidência do projecto).	100	10%	X	10,00	Validado
	- A candidatura/projecto integra elementos de inovação ou boas práticas já validadas e inexistentes no território (área geográfica de incidência do projecto).	60				
	- Não existem elementos de inovação nem de boas práticas na candidatura/projecto.	0				

Critério		Pontuação	Ponderação	Assinalar o nível aplicável com X	Pontuação Parcial	
Divulgação	+ A candidatura/projecto apresenta/define estratégias/formas de divulgação que incluem o sistema de informação da Rede Social (dimensão local e/ou nacional).	100	7%	X	7,00	Validado
	A candidatura/projecto apresenta/define estratégias de divulgação, embora estas não incluam o sistema de informação da Rede Social (dimensão local e/ou nacional).	40				
	- A candidatura/projecto não apresenta/define estratégias de divulgação.	0				
Empregabilidade	+ A candidatura/projecto cria novos postos de trabalho e prevê acções de qualificação dos recursos humanos.	100	8%	X	8,00	Validado
	A candidatura/projecto cria novos postos de trabalho mas não prevê acções de qualificação dos recursos humanos.	60				
	A candidatura/projecto mantém postos de trabalho existentes e prevê acções de qualificação dos recursos humanos.	40				
	- A candidatura/projecto mantém postos de trabalho existentes mas não prevê acções de qualificação dos recursos humanos.	0				
Sustentabilidade	+ A sustentabilidade futura da resposta/serviço é garantida maioritariamente por recursos privados da própria Instituição ou de outras entidades privadas.	100	12%		2,40	Validado
	A sustentabilidade futura da resposta/serviço é garantida de forma equilibrada por recursos privados da própria Instituição ou de outras entidades privadas e por recursos de entidades públicas.	70				
	A sustentabilidade futura da resposta/serviço é garantida maioritariamente por recursos de entidades públicas.	20		X		
	- A candidatura/projecto não indica forma/meio de garantir a sustentabilidade futura da resposta/serviço.	0				

Critério	Pontuação	Ponderação	Assinalar o nível aplicável com X	Pontuação Parcial
Pertinência	100	19%		19,00
Subsidiariedade	100	16%		16,00
Concertação	100	17%		17,00
Parcerias	100	11%		11,00
Inovação	100	10%		10,00
Divulgação	100	7%		7,00
Empregabilidade	100	8%		8,00
Sustentabilidade	20	12%		2,40

TOTAL

100%

90,40

MENÇÃO QUALITATIVA

Favorável



APACI

Resposta Social: SAD



APACI

- Associação de Pais e Amigos das Crianças Inadaptadas.
- Fundada a 7 de Abril de 1978 pelo Dr. Aníbal Rodrigues de Araújo.
- Missão: Melhorar a qualidade de Vida das Pessoas com Deficiência e/ou Incapacidades e suas famílias de acordo com os valores definidos no Código de Ética da APACI.
- Público alvo: Desde crianças e jovens acometidos por algum tipo de deficiência/incapacidade, até pessoas idosas que veem as suas capacidades diminuídas pelo processo de envelhecimento.
- Sistema de Gestão da Qualidade: Certificada pela norma EQUASS Assurance.

APACI: Respostas Sociais

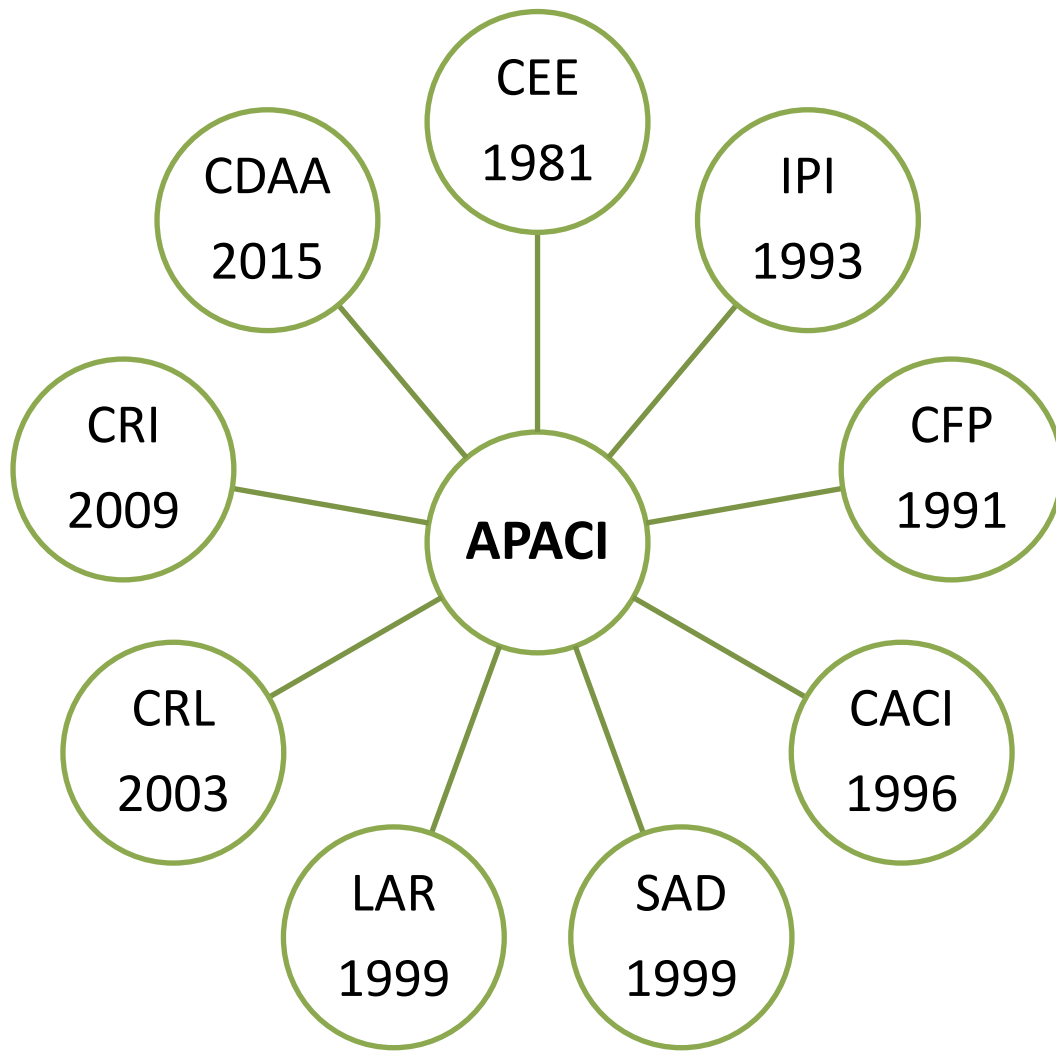

Serviço de Apoio Domiciliário





Serviço de Apoio Domiciliário

- Criado em fevereiro de 1999.
- Surgiu da necessidade de dinamizar uma resposta de prestação de cuidados individualizados e personalizados no domicílio.
- Idosos, adultos ou famílias que por motivo de doença, deficiência ou outros impedimentos, não possam assegurar temporária ou permanentemente a satisfação das suas necessidades básicas .
- Usufruem 22 clientes.



Serviço de Apoio Domiciliário

OBJETIVOS DO SAD:

- Promover o bem-estar e a qualidade de vida das pessoas e famílias;
- Contribuir para a permanência dos clientes no seu meio habitual de vida, retardando ou evitando o recurso a estruturas residenciais;
- Contribuir para a conciliação da vida familiar e profissional do agregado familiar;

- Prestar os cuidados e serviços adequados às necessidades dos clientes;
- Promover estratégias de desenvolvimento da autonomia e independência;
- Facilitar o acesso a serviços da comunidade;
- Reforçar as competências e capacidades das famílias e de outros cuidadores.



Serviço de Apoio Domiciliário

SERVIÇOS PRESTADOS PELO SAD:

- Cuidados de higiene e conforto pessoal;
- Higiene habitacional, estritamente necessária à natureza dos cuidados prestados;
- Fornecimento e apoio nas refeições, respeitando as dietas com prescrição médica;
- Tratamento da roupa do uso pessoal do utente;
- Aquisição de bens e géneros alimentícios, pagamento de serviços, deslocação a entidades da comunidade.
- Atividades de animação, socialização e participação na comunidade → atividades de animação no domicílio, atividades coletivas da APACI, atividades do GOI.
- Grupo aberto à comunidade (Terapia Ocupacional). Apoio mediante necessidade de Fisioterapia e Psicologia.

Serviço de Apoio Domiciliário

OBJETIVOS DO PROJETO



- Reprogramação física da resposta social SAD para o edifício Centro de Atividades e Capacitação para a Inclusão - Centro Dr. Aníbal Araújo (CACI-CDAA) e Lar Residencial.
- Aumento da capacidade técnica do SAD de 22 para 40 pessoas.

Serviço de Apoio Domiciliário

PERTINÊNCIA

- Segundo o Diagnóstico Social 2015:
 - ✓ O índice de envelhecimento e o índice de dependência de idosos, residentes no concelho de Barcelos, aumentou muito significativamente.
 - ✓ Barcelos possui cerca de 42,3% da população idosa a residir só ou com outros idosos, com maior expressão nas freguesias de Arcozelo, Barcelos, Tamel São Veríssimo e Vila Frescaíña São Martinho.
- De acordo com o Plano de Desenvolvimento Social 2021, a microrrede de Cuidados Especializados “o investimento numa rede integrada e coordenada ao nível dos cuidados especializados por via de intervenções voltadas para a promoção da autonomia, minimização das situações de dependência e retardamento do processo de institucionalização assumem-se como pontos chave do CLAS.



Serviço de Apoio Domiciliário

SUBSIDIARIEDADE

- De acordo com os dados apresentados na Carta Social, no concelho de Barcelos, existem 26 instituições com a resposta SAD, com capacidade para 872 pessoas idosas, sendo importante refletir se este número é suficiente para a elevada procura de toda a área territorial do concelho.
- O SAD da APACI atua nas seguintes freguesias: Tamel S. Veríssimo, Galegos Santa Maria, Galegos São Martinho, Manhente, Lama, Areias São Vicente, Oliveira e São Romão da Ucha.
- O SAD da APACI tem todas as vagas preenchidas e uma grande lista de espera, reflexo da elevada procura.



Serviço de Apoio Domiciliário

CONCERTAÇÃO

- Rede social desde 26/05/2004.
- Grupo Operativo da Deficiência.
- Grupo Operativo da Pessoa Idosa (assumindo a coordenação em conjunto com outra associação).

PARCERIAS

- Câmara Municipal de Barcelos;
- Unidades de Saúde Familiares para prestação de cuidados integrados;
- Instituições congéneres de apoio a pessoas idosas para ações de benchlearning, benchmarking e outras;
- Instituições académicas (Escolas e Universidades);
- Banco Local de Voluntariado (BLV) de Barcelos;
- Banco Alimentar contra a Fome.

Serviço de Apoio Domiciliário

INOVAÇÃO

- Planos de atividades criados em conjunto com clientes, famílias e colaboradores, visando processos de melhoria contínua das práticas.
- Acesso a um grupo aberto à comunidade, onde são desenvolvidas atividades de cariz motor/físico, cognitivo, recreativo (saídas à comunidade).
- Acesso a todas as atividades coletivas e festivas promovidas pela APACI, a atividades desenvolvidas por outras respostas sociais, permitindo a intergeracionalidade e a interação com pessoas com deficiência e incapacidade, e ainda a atividades dinamizadas pelo GOI.
- Acesso a serviços de Terapia Ocupacional, Fisioterapia, Psicologia e Animação musical.
- Articulação constante com voluntários, BLV de Barcelos e outros projetos para a concretização de visitas a idosos nos seus domicílios, com o intuito de minimizar o isolamento social e fomentar boas práticas de “ageing in place”.

Serviço de Apoio Domiciliário

EMPREGABILIDADE

- Dois novos postos de trabalho para o cargo de ajudante de ação direta.
- Formação e capacitação dos colaboradores.

SUSTENTABILIDADE

- Acordo de Cooperação com o Instituto de Segurança Social e seu alargamento;
- Acordos de parceria com as Juntas de Freguesia da área de abrangência;
- Comparticipações familiares por parte dos clientes;
- Identificação e angariação de donativos particulares e empresariais;
- Criação de mais serviços abertos à comunidade através da otimização de recursos humanos, materiais e estruturas disponíveis na APACI.



APACI: Contactos

Sede da APACI

Rua Pedro Álvares Cabral N.º118 - 1.º C - Arcozelo

4750 - 197 Barcelos

Tel: 253 817 859

Email: geral@apaci.pt

Site: www.apaci.pt

Facebook: <https://www.facebook.com/apaci.barcelos/>



Critério			Pontuação	Ponderação	Assinalar o nível aplicável com X	Pontuação Parcial	
Pertinência	+ A candidatura/projecto responde a necessidade(s) de prioridade elevada (entre as mais urgentes e as mais importantes) diagnosticada(s) e identificada(s) nos instrumentos de planeamento do CLAS.	100	19%	X	19,00	Validado	
	A candidatura/projecto responde a necessidade(s) de prioridade elevada (entre as mais urgentes e as mais importantes), diagnosticada(s) mas não identificada(s) nos instrumentos de planeamento do CLAS.	75					
	A candidatura/projecto responde a necessidade(s) de prioridade média (entre as mais urgentes e as menos importantes ou mais importantes e menos urgentes) diagnosticada(s) e identificada(s) nos instrumentos de planeamento do CLAS.	65					
	A candidatura/projecto responde a necessidade(s) de prioridade média (entre as mais urgentes e as menos importantes ou mais importantes e menos urgentes) diagnosticada(s) mas não identificada(s) nos instrumentos de planeamento do CLAS.	25					
	A candidatura/projecto responde a necessidade(s) de prioridade baixa (menos urgentes e menos importantes), independentemente de diagnosticada(s)/ identificada(s) nos instrumentos de planeamento do CLAS.	10					
	- A candidatura/projecto responde a necessidade(s) não prioritária(s), não diagnosticada(s) nem identificada(s) nos instrumentos de planeamento do CLAS.	0					
Subsidiariedade	+ Não existem outros recursos e/ou potencialidades disponíveis no território (concelho) susceptíveis de ser rentabilizados para responder à(s) necessidade(s) diagnosticada(s) na candidatura/projecto.	100	16%	X	16,00	Validado	
	Existem outros recursos e/ou potencialidades disponíveis no território (concelho) susceptíveis de ser rentabilizados para responder à(s) necessidade(s) diagnosticada(s) na candidatura/projecto que ainda não estão esgotados.	45					
	- Existem outros recursos e/ou potencialidades disponíveis no território (concelho) que respondem à(s) mesma(s) necessidade(s) diagnosticada(s) na candidatura/projecto.	0					

Critério		Pontuação	Ponderação	Assinalar o nível aplicável com X	Pontuação Parcial	
Concertação	+ A candidatura/projecto foi concertada em sede de CLAS tendo sido acordado que a entidade que a apresenta detém as melhores condições para a sua execução.	100	17%	X	17,00	Validado
	- A candidatura/projecto surge por iniciativa da entidade que a apresenta sem concertação com o CLAS.	0				
Parcerias	+ Estão identificados na candidatura/projecto, os parceiros, as respectivas responsabilidades e os recursos a disponibilizar por cada um na concretização do projecto.	100	11%		3,85	Validado
	- Estão identificados na candidatura/projecto, os parceiros, mas não as responsabilidades ou os recursos a disponibilizar por cada um na concretização do projecto.	35		X		
	- Não existe nenhum trabalho de parceria na concretização do projecto.	0				
Inovação	+ A candidatura/projecto integra elementos de inovação e de boas práticas validadas e inexistentes no território (área geográfica de incidência do projecto).	100	10%		0,00	Validado
	- A candidatura/projecto integra elementos de inovação ou boas práticas já validadas e inexistentes no território (área geográfica de incidência do projecto).	60				
	- Não existem elementos de inovação nem de boas práticas na candidatura/projecto.	0		X		

Critério		Pontuação	Ponderação	Assinalar o nível aplicável com X	Pontuação Parcial	
Divulgação	+ A candidatura/projecto apresenta/define estratégias/formas de divulgação que incluem o sistema de informação da Rede Social (dimensão local e/ou nacional).	100	7%	X	7,00	Validado
	A candidatura/projecto apresenta/define estratégias de divulgação, embora estas não incluam o sistema de informação da Rede Social (dimensão local e/ou nacional).	40				
	- A candidatura/projecto não apresenta/define estratégias de divulgação.	0				
Empregabilidade	+ A candidatura/projecto cria novos postos de trabalho e prevê acções de qualificação dos recursos humanos.	100	8%	X	8,00	Validado
	A candidatura/projecto cria novos postos de trabalho mas não prevê acções de qualificação dos recursos humanos.	60				
	A candidatura/projecto mantém postos de trabalho existentes e prevê acções de qualificação dos recursos humanos.	40				
	- A candidatura/projecto mantém postos de trabalho existentes mas não prevê acções de qualificação dos recursos humanos.	0				
Sustentabilidade	+ A sustentabilidade futura da resposta/serviço é garantida maioritariamente por recursos privados da própria Instituição ou de outras entidades privadas.	100	12%		2,40	Validado
	A sustentabilidade futura da resposta/serviço é garantida de forma equilibrada por recursos privados da própria Instituição ou de outras entidades privadas e por recursos de entidades públicas.	70				
	A sustentabilidade futura da resposta/serviço é garantida maioritariamente por recursos de entidades públicas.	20		X		
	- A candidatura/projecto não indica forma/meio de garantir a sustentabilidade futura da resposta/serviço.	0				

Critério	Pontuação	Ponderação	Assinalar o nível aplicável com X	Pontuação Parcial
Pertinência	100	19%		19,00
Subsidiariedade	100	16%		16,00
Concertação	100	17%		17,00
Parcerias	35	11%		3,85
Inovação	0	10%		0,00
Divulgação	100	7%		7,00
Empregabilidade	100	8%		8,00
Sustentabilidade	20	12%		2,40

TOTAL	100%	73,25
MENÇÃO QUALITATIVA		Favorável

Grelha de Emissão de Pareceres: ficha de identificação do CLAS

CLAS de: Barcelos

Identificação da Candidatura:

Código da candidatura: _____
Identificação da entidade candidata: APACI - Associação de Pais e Amigos das Crianças Inadaptadas
Tipo(s) de resposta(s) a criar: Serviço de Apoio Domiciliário

Nº de lugares: 40

Processo e Instrumentos de Planeamento do CLAS (a):

Diagnóstico Social Data de aprovação pelo plenário: 15/12/2015
Plano de Desenvolvimento Social Período de vigência do PDS: 2016/2021
Data de aprovação pelo plenário: 15/12/2015
Plano de Ação Ano do Plano de Ação: 2022
Data de aprovação pelo plenário: 14/12/2021

Outros instrumentos utilizados na avaliação do critério "pertinência"

Pré-Diagnóstico Social do CLAS Data de aprovação pelo plenário: / /
Outros documentos - indique quais: _____

Processo de Emissão do Parecer:

Parecer do Núcleo Executivo

Pontuação: 73,25%
Parecer (menção qualitativa): Favorável

Parecer do CLAS

Pontuação Final: 73,25%

Parecer Final (menção qualitativa): _____

Data da deliberação pelo plenário do CLAS: _____

12 de Outubro 2022

Acta da reunião plenária (anexar) Ata 59

Assinatura do Presidente do CLAS: _____

Data: 12 de Outubro 2022

Notas:

(a) Preencher com indicação das datas só nos casos em que os instrumentos já tenham sido elaborados e aprovados em reunião plenária pelo CLAS.

Menção qualitativa:

Entre 0 e 49 pontos - parecer desfavorável

Entre 50 e 100 pontos - parecer favorável



Reunião de Comissão Local de Ação Social – 12/10/2022



BARCELOS
MUNICÍPIO



A Rede Social de Barcelos encontra-se corporizada no Conselho Local de Ação Social (CLASB), o mesmo agrega Grupos de Trabalho Sectoriais que constituem espaços de reflexão e de formulação de propostas e de concretização de atividades em matérias e áreas sociais específicas.

O **Grupo Operativo da Pessoa Idosa (GOI)** pretende ajudar no desenvolvimento de respostas sociais à terceira idade, bem como melhorar a qualidade de vida das pessoas idosas, promovendo, para tal, um conjunto de iniciativas e atividades.

Atualmente fazem parte do **GOI 30 instituições do concelho de Barcelos.**

Desde abril de 2018 que a Associação Carapeços Solidário e a APACI, desde junho 2020, assumem a coordenação do GOI.



BARCELOS
MUNICÍPIO



• O Plano de Ação de 2022 divide-se em 4 grandes Áreas de Intervenção:

• 1. Agenda Recreativa

- Atividade de Reis
- Carnaval
- Celebração Pascal
- Santos Populares
- Dia do Idoso
- Magusto

- Até ao momento participaram nas atividades (excluí Dia do Idoso e Magusto) 98 instituições e 2628 pessoas idosas.



BARCELOS
MUNICÍPIO



• 2. Micro grupo de Comunicação e Marketing

- 1. Agenda do Município
- 2. Criação de uma newsletter do GOI
- 3. Newsletter do Município
- 4. Informação na página do Município
- 5. Meios de comunicação locais e regionais
- 6. Vídeos promocionais das instituições



BARCELOS
MUNICÍPIO



• 3. Micro grupo para a prevenção da Violência contra a Pessoa Idosa

- 1. Vídeo de sensibilização para esta temática com a participação de vários técnicos das instituições que compõem o GOI. Este vídeo foi publicado no Facebook do GOI no Dia Mundial da Consciencialização da Violência contra a Pessoa Idosa.
- 2. Levantamento de necessidades de formação/ sensibilização junto dos cuidadores informais e formais da Pessoa Idosa.
- 3. Criação de protocolo de ação face a situações de violência doméstica na Pessoa Idosa.



BARCELOS
MUNICÍPIO



• 4. Crónicas do Meu Tempo

- Foi definido um calendário temático com o objetivo de serem recriadas pelos idosos datas e temas comemorativas com base nos usos e costumes do passado, como por exemplo:
 - Profissões do Meu Tempo;
 - Memórias de Infância;
 - Festas e Romarias;
 - Agricultura;
 - Gastronomia;
 - Cuidados de saúde.



BARCELOS
MUNICÍPIO



• Plano de Ação de 2023 – propostas

- **Agenda Sénior** (Dia de Reis; Celebração Pascal, Santos Populares, Dia do idoso e Magusto);
- **Grupos de benchlearning:** Criação e desenvolvimento de 3 grupos de trabalho por tipologia de resposta social: ERPI, SAD e Centro de dia e Convívio;
- **Micro grupo de comunicação e marketing** (Participação na Agenda e Newsletter do Município, Newsletter GOI, Divulgação nos Meios de comunicação locais e regionais, Realização de Vídeos promocionais das instituições e Formação na área de Humanidade nos cuidados e Regulamento Geral de Proteção de Dados).
- **Crónicas do meu tempo** (Vídeos crónicas do meu tempo e exposição no museu de olaria sobre usos e costumes);
- **Micro grupo para a prevenção da violência**
- **Partilha de recursos** (criação de plataforma informática que operacionalize a partilha de recursos entre instituições do GOI)
- **Transição digital sénior** (ajudar os seniores na utilização de smartphones, computador e internet).



BARCELOS
MUNICÍPIO



- **Plano de Ação de 2023 – propostas**
- Reativação do campeonato de Boccia Sénior;
- Criação de uma tarde para as instituições na mostra de Artesanato;
- Celebração do Dia dos Avós na agenda do Município;
- Continuação dos Ateliers do projeto cultura para todos;
- Celebração de protocolo com a Associação Nacional de Gerontologia Social – ANGES, para formação dirigida aos diferentes profissionais das instituições.



<https://www.facebook.com/goi.barcelos.9>



Projeto "Os Três Dinheiros"
Projetos de Apoio Social e Educativo para Crianças e Jovens em Situação de Risco Social

O Que Fazemos

Icon representing industrial or manufacturing activity and a thought bubble icon.

Quem Somos

- Constituído em 2010
- Grupo de Entidades Parceiras da Rede Social Barcelos

A collection of logos for partner organizations, including Barcelos, Caritas, and others.

GOD

Grupo Operativo_Deficiência

Quem Somos

- Constituído em 2010
- Grupo de Entidades Parceiras da Rede Social Barcelos

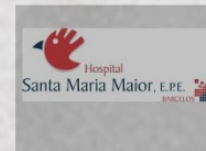

O Que Fazemos

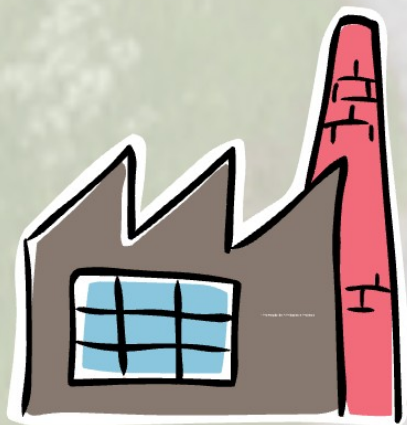

Promoção de atividades e projetos



Reflexão temática

Convenção sobre os direitos das pessoas com deficiência

Projeto "Tu Tens Direito"



Promover a efetiva participação e envolvimento dos cidadãos com deficiência/incapacidades

Projeto "Tu Tens Direito"

- **Checklist**



**Identificação dos Direitos
considerados prioritários**

- **Focus group**

Reunião Participativa

Identificação dos Direitos
Considerados Prioritários



TU TENS DIREITO

Workshop

Empregabilidade das
Pessoas com Deficiência/
Incapacidades

Agenda de Animação Anual



Grupo Temático do Voluntariado

Auditório da Câmara Municipal de Barcelos

12 de outubro de 2022

Grupo Temático do Voluntariado

- O Conselho Local de Ação Social de Barcelos (CLASB) aprovou o Plano de Desenvolvimento Social 2021 que está centrado nas pessoas, reconhecendo o seu potencial de transformação e projetando Barcelos como um território para o conhecimento e a inovação.
- Neste âmbito, e no respeito de princípios fundamentais de ação, os desafios estratégicos subscrevem o pensamento divergente, a governação diferenciada, a criatividade/inovação nos processos formativos e o compromisso para a cidadania.
- Este alinhamento obedece a uma estrutura orgânica e funcional do CLASB que inscreve microrredes e grupo temáticos, de acordo com o eixo de desenvolvimento. Esta exigência devolveu ao **Grupo Temático do Voluntariado (GTV)** uma consciência coletiva e cooperativa, mais plural, mais positiva e mais criativa no conhecimento e na promoção do voluntariado.

Grupo Temático do Voluntariado

São objetivos dos GTV:

- Fomento de sinergias entre os parceiros do CLASB, através da troca de experiências de boas práticas e da promoção de iniciativas na área do voluntariado;
- Aprofundar a reflexão sobre o voluntariado e a sua prática;
- Identificar dentro da temática as prioridades ao nível da intervenção;
- Delinear estratégias adequadas à resolução dos problemas identificados;
- Divulgar e partilhar informações e boas práticas relacionadas com o voluntariado;

Quem Somos?

Organizações da Sociedade Civil com interesse na área do voluntariado:

- APAC
- Associação Nacional AVC
- Associação de Voluntários de Stª Maria Maior
- Banco Local de Voluntariado de Barcelos
- Casa S. João de Deus
- Casa de Saúde S. José
- GASC – Grupo de Ação Social Cristã
- Grupo de Solidariedade Humana de Arcozelo
- Santa Casa da Misericórdia de Barcelos
- Associação Perelhal Solidário
- SOPRO
-

O que fazemos?

Plano de Ação 2022 – Grupo Temático do Voluntariado

Objetivo Específico	Data	Ação	Entidade Responsável	Descrição Sumária	Recursos	Parceiros(as)	Indicador	Metas	Resultado
Elaborar do Diagnóstico da Realidade do Voluntariado em Barcelos	01-01-2022 a 31-12-2022	Aplicação do questionário, leitura e interpretação dos dados	GTV, SOPRO, AVC; REDE SOCIAL	Disseminação do Inquérito por Questionário pelos(as) vários(as) parceiros(as)	Humanos e Materiais	Rede Social; BLV	Nº de inquéritos por questionários enviados	100	300
							Nº de inquéritos por questionários respondidos	30	30
Celebrar o Dia Internacional do Voluntariado	01-09-2022 a 31-12-2022	Divulgação de Boas Práticas	TODOS	Reconhecimento do Voluntariado desenvolvido na Comunidade	Humanos, Materiais e financeiros	Município Barcelos; Entidades Parceiras do Banco Local de Voluntariado;	Nº de ações	1	0
Promover a Prática do Voluntariado	01-01-2022 a 31-12-2022	Ação de Sensibilização junto dos(as) estudantes do concelho de Barcelos	GTV, REDE SOCIAL; SCMB; CASA S. S. JOSÉ	Ações de sensibilização em contexto escolar	Humanos e Materiais	Escola	Nº de ações	5	7
	01-01-2022 a 31-12-2022	Promoção da transição da vida ativa para uma reforma saudável	GTV, REDE SOCIAL; APAC; CASA S. S. JOÃO DE DEUS	Ações de sensibilização em Organizações	Humanos e Materiais	Organizações e Entidades Locais	Nº de ações	1	0
Formação sobre Voluntariado	01-01-2022 a 31-12-2022	Apoiar o desenvolvimento de ações de formação de voluntariado para entidades e voluntários(as)	GTV, SOPRO, SCMB; REDE SOCIAL	Formar e sensibilizar voluntários(as) e entidades	Humanos e Materiais	Rede Social; BLV	Nº de ações	2	3

Adesão ao GTV

Junte-se a nós!

<https://forms.gle/umjNhxKwKcdKwFm99>

FICHA DE ADESÃO AO GRUPO TEMÁTICO DO VOLUNTARIADO (GTV)

Com esta Ficha de Adesão pretende-se efetivar a adesão das Instituições Sociais ao Grupo Temático do Voluntariado (GTV). Este grupo integra um dos Grupos de Trabalho Temáticos do Conselho Local de Ação Social de Barcelos (CLASB), organismo integrante da Rede Social Concelhia.

A adesão da instituição que representam constitui, neste Grupo Operativo, uma mais valia significativa no fomento de sinergias entre os parceiros do CLASB, através da troca de experiências de boas práticas e da promoção de iniciativas na área do voluntariado.

 grupo.t.voluntariado@gmail.com (não partilhado)
[Mudar de conta](#)



DÚVIDAS E QUESTÕES

CONTACTOS:

grupo.t.voluntariado@gmail.com

OBRIGADA!

Auditório da Biblioteca Municipal de Barcelos

12 de outubro de 2022

SEMINÁRIO
CASA PAULA AZEVEDO
CSCR ABEL VARZIM

"UM OLHAR SOBRE
O CAMINHO...
15 ANOS DE ACOLHIMENTO RESIDENCIAL



PROGRAMA:

9H - ABERTURA DO SECRETARIADO E RECEÇÃO AOS PARTICIPANTES

9H30 - SESSÃO SOLENE DE ABERTURA

Presidente da Câmara Municipal de Barcelos, Mário Constantino*

Diretor do Instituto de Segurança Social I.P., Centro Distrital de Braga, João Ferreira*

Presidente do Centro Social, Cultural e Recreativo Abel Varzim, António Miranda

Presidente da Comissão de Proteção de Crianças e Jovens de Barcelos, Ana Maria Sobreiro

*A aguardar confirmação

10H - “OS DIREITOS DAS CRIANÇAS NO SISTEMA DE PROTEÇÃO”

Paulo Guerra – Juiz Desembargador do Tribunal da Relação de Coimbra

10H45 – COFFE-BREAK

11H - “SER ACOLHIDO PARA SABER ACOLHER ”

João Pedro Gaspar – Professor Doutorado em Psicologia da Educação. Supervisor de Casas de Acolhimento. Mentor da PAJE.

11H45 - MESA I - CASA PAULA AZEVEDO, 15 ANOS DE ACOLHIMENTO RESIDENCIAL

Partilha do Caminho Percorrido com Testemunhos de jovens ex-acolhidos e jovens acolhidos, cuidadores e ex-cuidadores.

Moderação: João Pedro Gaspar

12H30 - PAUSA PARA ALMOÇO

26 DE OUTUBRO 2022

AUDITÓRIO MUNICIPAL BARCELOS



14H - APRESENTAÇÃO DA CÁPSULA DO TEMPO

14H15 - MESA II – A IMPORTÂNCIA DO TRABALHO EM REDE

Moderação: Sónia Rodrigues - Psicóloga, Doutorada em Psicologia. Investigadora na Área da Qualidade do Acolhimento Residencial e Supervisora de Casas de Acolhimento.

- **Virgínia Rocha** - Médica Especialista em Psiquiatria da Infância e Adolescência
- **José Morgado** - Doutorado em Estudos da Criança. Professor no Departamento de Psicologia da Educação do ISPA
- **Rita Esteves** – Supervisora e Técnica do Projeto Família do CAFAP Movimento Defesa da Vida Gondomar
- **Joana Antão** - Especialista em Psicologia Clínica e da Saúde. Co-fundadora e membro da direção da Associação AjudaAjuda
- **Joana Cerdeira** - Comissão Nacional de Promoção dos Direitos e Proteção das Crianças e Jovens
- **Paula Cristina Martins** - Doutorada em Estudos da Criança. Docente na Universidade do Minho
- **Agente Rodrigues** - Forças de Segurança - Escola Segura
- **Representante** dos Serviços Centrais do Instituto de Segurança Social *

16H15 - “PENSAR O PASSADO E O PRESENTE PARA CONSTRUIR O FUTURO”

Jorge Del Valle – Professor Doutor da Facultad de Psicologia de la Universidad de Oviedo (Espanha). Investigador e Director do GIFI - Grupo de Investigación en Familia e Infancia.

PRESENÇA DOS PADRINHOS DA CASA PAULA AZEVEDO

Fundação Vítor Baía e Mafalda Veiga

16H45 – SESSÃO DE ENCERRAMENTO

Vereador Ação Social da Câmara Municipal de Barcelos, António Ribeiro
Presidente do Centro Social, Cultural e Recreativo Abel Varzim, António Miranda
Representante dos Serviços Centrais do Instituto de Segurança Social

17H – MOMENTO CULTURAL/ VERDE HONRA /BOLO DE ANIVERSÁRIO

ORGANIZAÇÃO:



Programa Semana da Igualdade



24.10 segunda-feira

Seminário Barcelos + Igualdade

Salão Nobre da Câmara Municipal de Barcelos

09h00

Receção aos convidados

09h30

Sessão de abertura

Vereador do Pelouro da Ação Social e Saúde | António Ribeiro
Coordenadora da Unidade de Políticas Sociais da Comunidade Intermunicipal do Cávado | Daniela Gomes

10h00

Igualdade de Género.

O que nos diz o Presente sobre o Futuro?

Presidente da Associação Plano i para a Igualdade e Inclusão | Sofia Neves

10h30

Conciliação entre a vida pessoal, profissional e familiar

Docente na ULP - Universidade Lusófona do Porto | Carla Cerqueira

11h00

Debate

11h15

Intervalo

11h30

Apresentação do Plano Municipal para a Igualdade e Não Discriminação do Município de Barcelos 2022-2027

Vereador do Pelouro da Ação Social e Saúde | António Ribeiro
Chefe da Divisão de Ação Social e Saúde da Câmara Municipal de Barcelos | Anabela Pimenta
Coordenadora-geral do GASC | Célia Barbosa
Docente no ISMAI | Maria Anita Santos

12h00

Sessão de encerramento



Mais informações:
Participação gratuita | Inscrição obrigatória.



25.10 terça-feira

“Degraus para a Igualdade”

Representação artística na escadaria da Frente Ribeirinha, no âmbito da campanha “Degraus para a Igualdade”, em parceria com a CIG e a Associação Animar, dinamizada pela artista Irene Pedras com a participação das turmas de Design Gráfico e Fotografia da Escola de Tecnologia e Gestão (ETG) de Barcelos.

26.10 quarta-feira

14h30 | 16h00

Ação de Sensibilização sobre Igualdade de Género para a Comunidade Cigana

SOPRO | Sandra Amaral | Biblioteca Municipal de Barcelos

27.10 quinta-feira

17h30 | 18h30

“Educar para a Igualdade de Género: ensinar a igualdade aos jovens”

Ação de Sensibilização online para professores do 2º e 3º ciclos

Associação Plano i para a Igualdade e Inclusão | Tiago Castro

Mais informações:
Participação gratuita | Inscrição obrigatória.

